MINISTÉRIO PÚBLICO
ESTADO DO MARANHÃO
Procuradoria Geral de Justiça

COORDENADORIA DE COMUNICAÇÃO

CLIPPING

10 a 13 de junho de 2016

MINISTÉRIO PÚBLICO
ESTADO DO MARANHÃO
Procuradoria Geral de Justiça
COORDENADORIA DE COMUNICAÇÃO

VEÍCULO		EDITORIA
( ) O Estado do MA ( ) O Imparcial (X) Pequeno ( ) Debate ( ) Extra	( ) Atos e Fatos ( ) A tarde ( ) Correio de Notícias ( ) O quarto poder ( ) Internet / Blog	( ) Política (X) Cidades / Vida ( ) Geral ( ) Polícia ( ) Outros
DATA 11 / 06 / 2016	Página 05	(X) Gerada ( ) Espontânea (X) Positiva ( ) Negativa

Inaugurada no Calhau a nova sede da Procuradoria de Justiça do Maranhão

NELSON MELO

Fotos: G. Ferreira

A procuradora-geral Regina Lúcia e o vice-governador Carlos Brandão inauguram a nova sede do Ministério Público

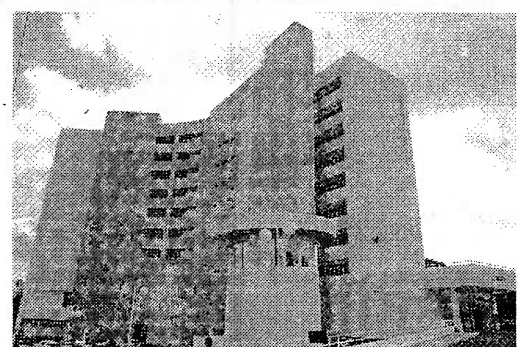

O prédio da PGJ tem uma área de 13.984.14 m² e teve sua contrução iniciada em setembro de 2010

Foi inaugurada, na manhã de ontem (10), a nova sede da Procuradoria Geral de Justiça do Maranhão, do Ministério Público Estadual (MPE), agora situada à avenida Carlos Cunha, no Calhau, em São Luís. O prédio tem uma área total de 13.984.14 m² e começou a ser construído em setembro de 2010. A solenidade de inauguração contou com a presença de diversas autoridades dos poderes Executivo, Legislativo e Judiciário.

A solenidade teve início com as execuções dos hinos Nacional Brasileiro e do Maranhão, tocados pela banda de música da Polícia Militar, regido pelo subtenente Rodrigues. A seguir, houve o desenlace da fita de inauguração, feita pelo vice-governador do Estado, Carlos Orleans Brandão Júnior, representando o governador Flávio Dino (PCdoB), e pela procuradora-geral de Justiça Regina Lúcia de Almeida Rocha.

Em seu discurso, realizado no auditório da nova sede, Regina Lúcia relembrou os locais pelos quais a Procuradoria de Justiça se localizava, começando no prédio do Tribunal de Justiça do Maranhão (TJ/MA), passando por uma casa alugada na Rua do Egito (região central da cápital) e por um imóvel situado na Rua Grande (Rua Oswaldo Cruz), perto da Faculdade Estácio São Luís. A partir de ontem, o novo endereço da instituição fica na Avenida Carlos Cunha, s/n, Calhau, ao lado dos prédios das Promotorias de Justiça da Capital.

A procuradora frisou que o novo local servirá como ambiente gerador de mais motivação para quem trabalha na instituição, sendo um modelo de eficiência na gestão do serviço público. Declarando que o prédio possui equipamentos de última geração, ela comentou que a edificação do Ministério Público é tarefa diária, agradecendo àqueles que contribuíram para a conclusão da obra, finalizando com a frase "grandes conquistas advêm de grandes desafios".

A sede inaugurada da Procuradoria Geral de Justiça do Maranhão foi construída em um terreno com área total de 24.712m², sendo orçada no valor de R$ 30.153.035,03 milhões. As obras foram iniciadas em setembro de 2010 e foram concluídas em dezembro de 2014. Mas, de lá para cá, as equipes de técnicos fizeram adequações na climatização, informática, cabeamento estruturado, sonorização, elevadores e na paisagem. Convém ressaltar que o projeto foi elaborado entre os anos de 2007 e 2008.

Composto por oito pavimentos, o prédio tem um auditório com capacidade para 400 poltronas; estacionamento com 400 vagas disponíveis; refeitório; cozinha industrial; sala de videoconferência; sala de atendimento à imprensa e terminais de consulta, que foram erguidos em atendimento à Lei de Acesso à Informação. Além de outras instalações levantadas com tecnologia de ponta e adaptadas às pessoas portadoras de deficiência.

A cerimônia de inauguração teve a participação de pessoas ilustres, como o procurador-geral de Justiça Luís Gonzaga Martins Coelho – que substituirá Regina Lúcia; o deputado estadual Roberto Costa (PMDB), representando a Assembleia Legislativa; Werther de Morais Lima Júnior, empossado recentemente na Defensoria Pública do Estado; o controlador-geral do Município, Délcio Rodrigues, e o presidente da Ordem dos Advogados do Brasil (OAB)/Seccional do Maranhão, Thiago Roberto Morais Diaz.

A vice-presidente do Tribunal de Justiça do Maranhão (TJMA), desembargadora Maria da Graça Duarte Mendes, também esteve presente à solenidade de inauguração. A desembargadora parabenizou a Procuradoria-Geral de Justiça pela nova sede, cuja estrutura vai favorecer não somente o trabalho dos servidores e membros da instituição, como também a sociedade que receberá um melhor atendimento, tendo em vista a funcionalidade da obra inaugurada.

MINISTÉRIO PÚBLICO
ESTADO DO MARANHÃO
Procuradoria Geral de Justiça
COORDENADORIA DE COMUNICAÇÃO

VEÍCULO		EDITORIA
( ) O Estado do MA ( ) O Imparcial (Y) Pequeno ( ) Debate ( ) Extra	( ) Atos e Fatos ( ) A tarde ( ) Correio de Notícias ( ) O quarto poder ( ) Internet / Blog	( ) Política ( ) Cidades / Vida ( ) Geral ( ) Polícia (Y) Outros Nacional
DATA 11 / 06 / 2016	Página 06	(Y) Gerada ( ) Espontânea (Y) Positiva ( ) Negativa

MPMA recomenda anulação de contratações temporárias

O Ministério Público do Maranhão (MPMA) encaminhou, em 16 de maio, recomendação à Prefeitura de Apicum-Açu, solicitando a nomeação dos candidatos aprovados e excedentes do concurso público realizado pelo Município em 2012. O objetivo é a ocupação das vagas resultantes da substituição gradual, em 30 dias, das contratações temporárias e/ou precárias firmadas pela administração municipal.

No documento, o titular da Promotoria de Justiça da comarca de Bacuri (da qual o município é termo judiciário), Rodrigo Alves Cantanhede, requer, ainda, a anulação das 535 contratações temporárias para o cargo de professor, feitas com base na Lei Municipal nº 238/2016, aprovada em março deste ano.

Segundo o promotor de Justiça, a prefeitura contratou, por tempo determinado, um grande número de profissionais, o que demonstra a necessidade e a disponibilidade orçamentária do Município.

"Embora a Lei Municipal nº 238/2016 tenha autorizado a contratação temporária para diversos cargos, o processo seletivo foi realizado, exclusivamente, para o cargo de professor. Para os demais cargos, a contratação foi feita sem qualquer critério objetivo", relata Cantanhede.

PRAZO EXÍGUO

O período entre a submissão do projeto da Lei nº 238/2016 e o prazo final para inscrição no processo seletivo realizado para as contratações temporárias foi de somente três dias (entre 13 e 16 de março).

Para o representante do MPMA, o fato demonstra a falta de ampla divulgação e do acesso igualitário de todos os candidatos ao certame, violando os princípios da publicidade, isonomia e impessoalidade da Administração Pública.

Outro pedido é a realização de novo processo seletivo para os cargos não providos pelas nomeações dos aprovados no último concurso da administração municipal. As contratações resultantes do certame devem ser efetivadas em até três meses antes das eleições, como determina a Lei 9.504/97, de 30 de setembro de 1997.

Pela recomendação, até que ocorra o novo processo seletivo, devem ser mantidas somente as contratações temporárias referentes às atividades indispensáveis à continuidade dos serviços públicos essenciais de Apicum-Açu.

O Ministério Público pede, ainda, o encaminhamento dos documentos que comprovem o atendimento à recomendação.

(Ascom MPMA)

MINISTÉRIO PÚBLICO
ESTADO DO MARANHÃO
Procuradoria Geral de Justiça
COORDENADORIA
DE COMUNICAÇÃO

VEÍCULO		EDITORIA
(X) O Estado do MA ( ) O Imparcial ( ) Pequeno ( ) Debate ( ) Extra	( ) Atos e Fatos ( ) A tarde ( ) Correio de Notícias ( ) O quarto poder ( ) Internet / Blog	( ) Política ( ) Cidades / Vida (X) Geral ( ) Polícia ( ) Outros
DATA 12 / 06 / 2016	Página 08	( ) Gerada (X) Espontânea (X) Positiva ( ) Negativa

CRM-MA

EXERCÍCIO ILEGAL DA MEDICINA

ALERTA À SOCIEDADE

O Conselho Regional de Medicina vem a público chamar a atenção da sociedade maranhense para a existência da prática do EXERCÍCIO ILÍCITO DA MEDICINA, QUE DE FORMA EXPLÍCITA, induz pessoas menos avisadas a colocarem suas saúde e vida em risco, em todo o território nacional.

Baseia-se o exercício Ilícito da medicina de que trata este alerta, na Autorização do Conselho Federal de Farmácia, através das Resoluções números 585 e 586/2013, no sentido de que farmacêuticos façam prescrição de medicamentos, desrespeitando a Lei Federal nº 12842/13 (Lei do Ato Médico), que estabelece serem somente médicos os profissionais que podem fazer diagnósticos de patologias e seus tratamentos clínicos e/ou cirúrgicos.

O CRM já fez denúncia ao Ministério Público, na certeza de que haverá o correto encaminhamento para o fim do Exercício Ilegal da Medicina, ora vigente.

O preceito primeiro e principal para que se faça prescrição de medicamentos é saber fazer o diagnóstico correto de doenças, o que, somente médico e odontólogo, cada um na sua área, sabem determinar, já que os farmacêuticos não têm preparação curricular para tal mister.

É necessário destacar a importância extrema de médicos e de todos os profissionais da saúde no trato com os pacientes, objetivando benefícios aos que precisam de tratamento.

São Luis, MA, 11 de junho de 2016.

Abdon José Murad Neto
Presidente

MINISTÉRIO PÚBLICO
ESTADO DO MARANHÃO
Procuradoria Geral de Justiça
COORDENADORIA
DE COMUNICAÇÃO

VEÍCULO		EDITORIA
( ) O Estado do MA (X) O Imparcial ( ) Pequeno ( ) Debate ( ) Extra	( ) Atos e Fatos ( ) A tarde ( ) Correio de Notícias ( ) O quarto poder ( ) Internet / Blog	( ) Política ( ) Cidades / Vida ( ) Geral ( ) Polícia (X) Outros Acontece
DATA 10 / 06 / 2016	Página 02	( ) Gerada ( ) Espontânea ( ) Positiva ( ) Negativa

O Imparcial @imparcialonline · 10 min
Quase seis anos depois. Procuradoria Geral de Justiça inaugura nova sede bit.ly/1texkG8 #oimparcial #mpma

Finalmente - A Procuradoria Geral de Justiça do Maranhão (PHJ) vai inaugurar hoje a sua nova sede. O edifício de 13,7 mil metros quadrados, que fica na Avenida Carlos Cunha, ao lado do prédio das Promotorias de Justiça da Capital, teve a construção iniciada em agosto de 2010.

MINISTÉRIO PÚBLICO
ESTADO DO MARANHÃO
Procuradoria Geral de Justiça
COORDENADORIA DE COMUNICAÇÃO

VEÍCULO		EDITORIA
( ) O Estado do MA ( ) O Imparcial ( ) Pequeno ( ) Debate ( ) Extra	( ) Atos e Fatos (X) A tarde ( ) Correio de Notícias ( ) O quarto poder ( ) Internet / Blog	( ) Política ( ) Cidades / Urbano ( ) Geral ( ) Polícia ( ) Outros
DATA 12 a 13 / 6 / 2016	Página	( ) Gerada (X) Espontânea (X) Positiva ( ) Negativa

TJMA participa da inauguração da nova sede da Procuradoria Geral de Justiça

A vice-presidente do Tribunal de Justiça do Maranhão (TJMA), desembargadora Maria da Graça Duarte Mendes, participou, nesta sexta-feira (10), da solenidade de inauguração da nova sede oficial da Procuradoria-Geral de Justiça, na Avenida Carlos Cunha, no Calhau.

A cerimônia teve início no pátio do prédio com hasteamento de bandeiras, sendo feito posteriormente o descerramento da placa de inauguração.

A desembargadora Maria das Graças Duarte parabenizou a Procuradoria-Geral de Justiça pela nova sede, cuja estrutura vai favorecer não somente o trabalho dos servidores e membros da Instituição, como também a sociedade que receberá um melhor atendimento, tendo em vista a funcionalidade da obra inaugurada.

A procuradora-geral de Justiça, Regina Lúcia de Almeida Rocha disse que a inauguração representa um marco na história do Ministério Público no Estado. "É uma honra para nós, membros do Ministério Público, entregar essa obra. Agora estamos bem instalados e orgulhosos por pertencer a esta importante instituição", salientou.

O vice-governador do Estado, Carlos Brandão – que representou o governador do Estado, Flávio Dino – disse que o novo prédio vem fortalecer o trabalho desenvolvido pelo Ministério Público no Maranhão.

A nova sede da PGJ tem oito andares, auditório com capacidade para 400 pessoas, estacionamento com 400 vagas para servidores, membros da instituição e visitantes.

Participaram da solenidade autoridades, servidores e membros do Ministério Público Estadual, além de convidados.

MINISTÉRIO PÚBLICO
ESTADO DO MARANHÃO
Procuradoria Geral de Justiça
COORDENADORIA DE COMUNICAÇÃO

VEÍCULO		EDITORIA
( ) O Estado do MA ( ) O Imparcial (X) Pequeno ( ) Debate ( ) Extra	( ) Atos e Fatos ( ) A tarde ( ) Correio de Notícias ( ) O quarto poder ( ) Internet / Blog	( ) Política (X) Cidades / Urbano ( ) Geral ( ) Polícia ( ) Outros
DATA 10 / 6 / 2016	Página 5	( ) Gerada (X) Espontânea (X) Positiva ( ) Negativa

Nova sede da PGJ do Maranhão vai contar com tecnologias de ponta

Divulgação

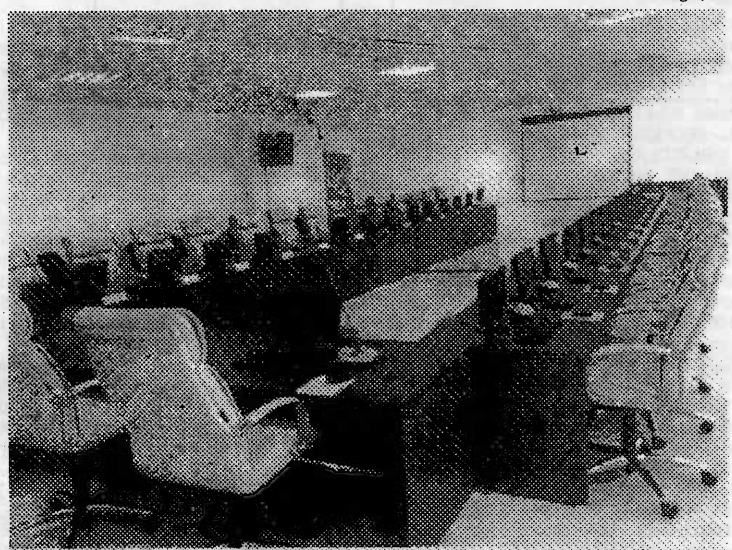

Tecnologia de ponta vai facilitar o trabalho na nova sede do Ministério Público

A nova sede da Procuradoria Geral de Justiça do Maranhão - Ministério Público, localizada na Av. Carlos Cunha (ao lado do Fórum), que será inaugurada na próxima sexta-feira, 10 de junho, está equipada com modernos sistemas de Tecnologia da Informação, Segurança Eletrônica, Energia, Conferência, Áudio e Vídeo.

O projeto, que é assinado pela Fonmart Tecnologia, empresa do segmento de Engenharia, envolve a implantação de todas as infraestruturas, além de toda a rede de cabeamento estruturado metálico e óptico instalada ao longo das dependências dos 10 pavimentos do prédio.

Segundo o diretor da Fonmart, Darci Fontes, as soluções da Bosch fornecidas e implantadas na sede da Procuradoria, darão oportunidade aos usuários de acessar tecnologias de ponta em sistemas de conferência (para ambientes de reuniões), solução de sonorização ambiente distribuída ao longo de todo o prédio, além dos sistemas de detecção e alarme de incêndio e controle de acesso que funcionarão integrados, proporcionando maior controle e eficiência dos sistemas de segurança na proteção das pessoas e do patrimônio público.

"Esses recursos proporcionarão agilidade, segurança, confiabilidade e controles, garantindo uma maior eficiência, redução de custos e aumento da qualidade dos serviços oferecidos ao público", observou Fontes.

Outro fator importante a ser ressaltado, é que a nova sede irá contar com um sistema elétrico de energia ininterrupta, composto por um conjunto de No Breaks (do fabricante Delta), totalizando 380kVA de potência, que irão alimentar todos os equipamentos de tecnologia instalados nesta sede, garantindo assim a continuidade dos serviços do Ministério Público mesmo em momentos de falta de energia.

MINISTÉRIO PÚBLICO
ESTADO DO MARANHÃO
Procuradoria Geral de Justiça
COORDENADORIA DE COMUNICAÇÃO

VEÍCULO		EDITORIA
( ) O Estado do MA ( ) O Imparcial (X) Pequeno ( ) Debate ( ) Extra	( ) Atos e Fatos ( ) A tarde ( ) Correio de Notícias ( ) O quarto poder ( ) Internet / Blog	( ) Política ( ) Cidades / Urbano ( ) Geral ( ) Polícia (X) Outros NACIONAL
DATA 10 / 6 / 2016	Página 6	( ) Gerada (X) Espontânea (X) Positiva ( ) Negativa

Mantida suspensão de direitos políticos de ex-prefeito de Duque Bacelar

O ex-prefeito do Município de Duque Bacelar, Francisco de Assis Correa Burlamarqui, teve mantida a condenação que suspendeu seus direitos políticos por três anos. Ele foi condenado por ato de improbidade administrativa, caracterizado pela contratação, sem concurso público, de servidor mantido no cargo de auxiliar de serviços gerais até o final da gestão (2005-2008). A decisão desfavorável ao recurso ajuizado pelo ex-prefeito foi da 5ª Câmara Cível do Tribunal de Justiça do Maranhão (TJMA).

O ex-gestor ainda fica proibido de contratar com o Poder Público, também por três anos, e terá que pagar multa no valor correspondente à remuneração que recebia, na época em que esteve no cargo. Francisco Burlamarqui recorreu ao TJMA, alegando não haver demonstração de dolo ou má-fé na conduta, pois o servidor prestou o serviço de forma efetiva e não causou prejuízo ao erário.

O entendimento unânime da 5ª Câmara Cível foi o mesmo do parecer da Procuradoria Geral de Justiça. O relator, desembargador José de Ribamar Castro, frisou que a admissão de servidores sem concurso público, ao arrepio da lei, expressa a vontade consciente do agente público de aderir à conduta, produzindo resultados vedados pela norma jurídica, caracterizando o dolo genérico e, por conseguinte, o ato de improbidade.

Os desembargadores Raimundo Barros e Jorge Rachid também acompanharam o voto do relator, segundo o qual, não foram observados os postulados da legalidade e da moralidade, caracterizando o ato ímprobo, razão pela qual deve o apelante responder às sanções da Lei de Improbidade.

A decisão manteve sentença do Juízo da 1ª Vara da comarca de Coelho Neto, que julgou procedentes os pedidos feitos na Ação Civil por Ato de Improbidade, movida pelo Ministério Público Estadual.

(Ascom TJMA)

MINISTÉRIO PÚBLICO
ESTADO DO MARANHÃO
Procuradoria Geral de Justiça
COORDENADORIA DE COMUNICAÇÃO

VEÍCULO		EDITORIA
( ) O Estado do MA ( ) O Imparcial (X) Pequeno ( ) Debate ( ) Extra	( ) Atos e Fatos ( ) A tarde ( ) Correio de Notícias ( ) O quarto poder ( ) Internet / Blog	( ) Política ( ) Cidades / Urbano ( ) Geral ( ) Polícia (X) Outros NACIONAL
DATA 10 / 6 / 2016	Página 6	( ) Gerada (X) Espontânea (X) Positiva ( ) Negativa

Decisão em São Luís Gonzaga proíbe derrubada de babaçu

Uma decisão em São Luís Gonzaga do Maranhão determina que um fazendeiro proceda ao replantio de uma área antes ocupada por palmeiras de babaçu, bem como cesse imediatamente a derrubada de vegetação primitiva. A sentença, assinada pelo juiz titular Tonny Carvalho Araújo Luz, é resultado de ação movida pela Associação de Muiheres Trabalhadoras Rurais Quebradeiras de Coco Babaçu, Coletivo de Mulheres Trabalhadoras Rurais do Maranhão e outros.

Relata a denúncia que "restou apurado que a derrubada foi realizada para o aumento das pastagens para o gado de Enoque Pereira Carlos, proprietário da fazenda onde está ocorrendo a derrubada e queima de palmeiras. Esclareceu que em sua oitiva no Ministério Público, o requerido teria confirmado que faz o desmatamento das palmeiras de babaçu e às vezes por meio de queimadas, acrescentando que o mesmo não dispunha de qualquer licença dos órgãos competentes, desrespeitando leis ambientais, sendo que a remoção da cobertura vegetal já teria atingido seis hectares de vegetação de palmeiras de babaçu".

O magistrado ressalta, ainda, que existe no município a Lei 319/2001, que diz proíbe o corte de cachos das palmeiras, o uso de defensivos ou agrotóxicos agressivos e derrubada dessas palmeiras. O MP argumentou que "a derrubada das palmeiras tem impacto na vida econômica e social na vida dos municípios cuja renda familiar é obtida por meio do agroextrativismo, maior seria a responsabilidade do causador do dano ambiental dado o impacto social para o aumento da miséria e da pobreza".

"A agressão aos bens da natureza, colocando em risco a vida humana, é um mal deste milênio, que vem gerando medo na humanidade. Daí a razão de a sociedade moderna estar atenta para a questão ambiental, repensando não apenas seu modo particular de vida, mas também as questões relativas ao progresso e crescimento econômico, buscando um desenvolvimento sustentável", argumentou o juiz na decisão. Sobre o babaçu, a sentença ressalta que o referido vegetal é de elevada importância ambiental e econômica, vsito a grande quantidade de famílias que dependem do agroextrativismo, explicando que o desmatamento dessas palmeiras é dano ao sustento dessas pessoas.

"Analisando a farta documentação dos autos, constata-se a veracidade dos fatos e o grande dano ambiental causado pelo requerido", destacou.

Por fim, decidiu que o requerido cesse imediatamente e integralmente a atitude degradadora do meio ambiente, sob pena de pagamento de multa diária no valor de três salários mínimos. Decidiu, também que o requerido promova imediatamente a restauração das condições primitivas da vegetação, no prazo de até cem dias, sob pena de ter de pagar multa diária no valor de três salários mínimos. Enoque Carlos terá que pagar, ainda, indenização pelo dano extrapatrimonial no importe de R$ 2 mil.

(Ascom TJMA)

MINISTÉRIO PÚBLICO
ESTADO DO MARANHÃO
Procuradoria Geral de Justiça
COORDENADORIA
DE COMUNICAÇÃO

VEÍCULO		EDITORIA
( ) O Estado do MA ( ) O Imparcial (X) Pequeno ( ) Debate ( ) Extra	( ) Atos e Fatos ( ) A tarde ( ) Correio de Notícias ( ) O quarto poder ( ) Internet / Blog	( ) Política ( ) Cidades / Vida ( ) Geral ( ) Polícia (X) Outros Nacional
DATA 14 / 06 / 2016	Página 06	( ) Gerada ( ) Espontânea ( ) Positiva ( ) Negativa

Acusado de assassinato é condenado em Urbano Santos

O juiz Samir Mohana, titular de Urbano Santos, presidiu na quinta-feira (9) uma sessão do tribunal do júri na comarca. O réu Jefferson Fernandes Mendonça foi considerado culpado e recebeu a pena de 18 anos e 9 meses de prisão, a ser cumprida inicialmente em regime fechado.

Ele estava sendo acusado de ter matado, em companhia de Gustavo Dutra, a vítima José de Jesus Correia.

Consta na denúncia que na manhã do dia 22 de junho de 2013, no bar da senhora Maria Pedrina, localizado na Rua Campo, Bairro Trizidela, cidade de São Benedito do Rio Preto, os acusados estavam bebendo com a vítima José de Jesus, conhecido pelo apelido de "Jair". De repente, iniciou-se uma discussão entre Jefferson e José de Jesus sobre o pagamento de uma conta. Passado algum tempo, Jefferson desferiu uma garrafada no rosto de José de Jesus, que saiu correndo e se refugiou em uma residência. Ele foi perseguido pelos acusados e, ao ser alcançado, levou diversas pauladas na cabeça, vindo a óbito.

De acordo com a sentença, o réu Gustavo Dutra já havia ido submetido a julgamento no dia 15 de julho de 2014, ocasião em que foi condenado pelo crime tipificado no art. 121, § 2º, inciso IV, do Código Penal Brasileiro à pena de 11 (onze) anos, 10 (dez) meses e 15 (quinze) dias de reclusão (fls. 336/339).

Destacou o juiz na sentença: "Determino que o réu permaneça sob custódia, em caso de eventual recurso, por entender que persistem os pressupostos ensejadores da sua prisão preventiva. Ademais, considerando que este permaneceu preso durante toda a instrução processual, seria um contrassenso determinar a sua soltura após a prolação desta sentença condenatória, com imposição de inicial regime fechado para cumprimento da pena". (Ascom TJMA)

MINISTÉRIO PÚBLICO
ESTADO DO MARANHÃO
Procuradoria Geral de Justiça
COORDENADORIA DE COMUNICAÇÃO

VEÍCULO		EDITORIA
(X) O Estado do MA	( ) Atos e Fatos	( ) Política ( ) Cidades / Vida ( ) Geral ( ) Polícia
( ) O Imparcial	( ) A tarde	
( ) Pequeno	( ) Correio de Notícias	(X) Outros Estado
( ) Debate	( ) O quarto poder	
( ) Extra	( ) Internet / Blog	
DATA 11 e 12 / 06 / 2016	Página 06	( ) Gerada ( ) Espontânea ( ) Positiva ( ) Negativa

Paço do Lumiar: buraco, lama e sujeira em demasia

São 56 anos de emancipação política e poucas obras de melhoria da infraestrutura; moradores lamentam o abandono do poder público, embora esteja na Região Metropolitana de São Luís

PAÇO DO LUMIAR

LILIANE CUTRIM
Do Imirante.com

Buraco, lama e sujeira: três palavras que resumem a infraestrutura do município de Paço do Lumiar, na Região Metropolitana de São Luís. Fundada há 254 anos, a cidade só foi emancipada em 7 de dezembro de 1959. De lá pra cá, são 56 anos e mais de 10 gestões municipais. No entanto, muitos bairros nunca receberam pavimentação asfáltica e, em alguns dos que receberam asfalto, restaram apenas buracos e indignação para quem tem que transitar diariamente por vias sem condições de tráfego.

Paço do Lumiar tem mais de 100 mil habitantes, segundo dados do Instituto Brasileiro de Geografia e Estatística (IBGE) de 2015. E há pouco mais de 27 mil domicílios particulares registrados. O **Estado** percorreu os principais bairros da cidade e constatou a insatisfação de muitos moradores com a precariedade estrutural do município.

Marly Mafra mora há 30 anos no Maiobão, um dos maiores bairros de Paço do Lumiar. Ela precisa trafegar diariamente na rua 139, e se revolta, já que a via é praticamente intrafegável. "Moro aqui desde que o conjunto foi inaugurado e a situação só piora. As ruas estão cheias de buracos e os carros quebrando. Esta rua 139 está cada vez pior, os moradores que possuem carro vivem no prejuízo. Quando chove a rua enche, a água cobre as calçadas e invade as casas. Além disso, carro não passa de jeito nenhum", disse.

Conserto

Quem também mora na rua 139 é o mecânico Edvard Wendel, que chega a lucrar com o conserto dos inúmeros carros danificados por causa da buraqueira da cidade. No entanto, ele se revolta com o fato de seu bairro estar em péssimas condições de infraestrutura.

"Com essa buraqueira, o que mais bagunça nos carros são os rolamentos e a suspensão. Aqui tem sempre motorista me procurando para fazer os consertos. Isso é triste, pois desde que eu moro aqui sempre foi ruim. Tem bueiro entupido, tampa de esgoto que vem de longe, lixo nas ruas. Aqui foi asfaltado há uns 15 anos, mas depois disso ninguém fez nada. O asfalto foi embora e ficaram só os buracos", se revolta o morador.

Divulgação/Liliane Cutrim

Rua do município de Paço do Lumiar em condições precárias

Seu Raimundo é mais um cidadão revoltado. Há 34 anos ele reside no Maiobão e o que não falta é motivo para reclamar.

"O Maiobão todo é a cara do preiteiro. As ruas estão do jeito que estão, já tive muito prejuízo com meu carro. Hoje mesmo já fui trocar uma bieleta e um amortecedor, tudo por causa da buraqueira. Se você olhar defronte da Caixa Econômica, é uma situação horrível. A gente tem vergonha de morar aqui em Paço do Lumiar", desabafa o morador.

E a nossa equipe foi até a avenida citada por seu Raimundo. Bem em frente à Caixa Econômica Federal o que encontramos foi uma "cratera" e veículos de todos os tamanhos lutando para ultrapassar o "rio" que se formou na Avenida 13 do Maiobão.

E não é só no Maiobão que as ruas estão quase intrafegáveis. No Tambaú, um dos principais bairros da cidade, a precariedade também é presente.

"Eu fui embora daqui há 10 anos para a Itália. Quando voltei, há quatro anos, tava uma coisa irreconhecível o Tambaú. As pessoas amurram as casas mas não adianta. Não se tem prazer de nada, porque as ruas estão horríveis, lixo no meio da rua. Mas o pior mesmo são os buracos. No Tambaú não tem estrada asfaltada, só buracos", relata Diana, moradora do Tambaú há mais de 20 anos.

Desafio diário

E para quem mora longe do local de serviço fica o desafio diário de chegar limpo e no horário certo. Thaynara Frazão é uma das que gasta o dobro do tempo para chegar ao trabalho. Ela mora no Igualha e trabalha como recepcionista no Maiobão.

"Há dificuldade dos ônibus passarem, das vans... E a gente fica caindo dentro dos ônibus, por causa do sacolejo causado pelos buracos. Com isso, demora o dobro do tempo pra chegar aqui. E, às vezes, chego toda suja de lama", reclama Thaynara.

Em outras regiões da cidade, como o conjunto Paranã, há trechos que nem rede fluvial têm para atender os moradores. Além disso, as ruas e avenidas também não têm asfaltamento adequado.

Em boa parte do município há coleta regular de lixo, mas, em outras, os moradores precisam se deslocar para áreas distantes e colocar os dejetos que devem ser recolhidos pelo carro de limpeza pública. No entanto, quem não tem disponibilidade de fazer o trajeto acaba colocando o lixo em local inadequado, o que atrai insetos e outros animais, além dos riscos de causar doenças.

MAIS

Perfil de Paço do Lumiar

Além de buracos, lixo e lama, não há rede de esgoto em boa parte da cidade. Segundo dados do Instituto Brasileiro de Geografia e Estatística (IBGE), em 2010, apenas 7.869 dos 27.090 domicílios tinha esgotamento sanitário. Nesse ano, 12.778 casas não tinham bueiro ou boca de lobo para escoamento de esgoto.

Transporte coletivo está "aos pedaços"

NETO CORDEIRO
Do Imirante.com

Com o ônibus superlotado, o luminense tem a opção de pegar uma van. No entanto, este tipo de transporte alternativo tem sido cada vez mais inseguro por falta de reparos nos veículos e fiscalização. A saída é apelar para os carros-lotação, que oferecem rapidez e baixo custo.

Estas são as opções de transporte para a população de Paço do Lumiar que não tem veículo próprio. O município com 105.121 habitantes, segundo o censo de 2010 do Instituto Brasileiro de Geografia e Estatística (IBGE), faz parte da Região Metropolitana de São Luís. Assim como Raposa e São José de Ribamar, Paço do Lumiar cresce sem nenhum planejamento.

Para ir do Maiobão ao Centro de São Luís, a dona de casa Euzamar Martins Oliveira enfrenta longa demora do ônibus. "Tô aqui há quase uma hora", afirma. Apesar disso, ela prefere o coletivo. "A van é muito lerda e caindo aos pedaços", reclama.

A manicure Iudilene Santos também esperava um ônibus na Vila Cafeteira quando nossa reportagem estava por lá. Ela conta que usa todo tipo de transporte porque não dá para esperar somente por ônibus. "Custa muito passar. Aqui é de uma em uma hora. Era bom se fosse de 20 em 20 minutos", afirma.

Divulgação/Neto Cordeiro

Van que circula em Paço do Lumiar está em estado crítico

Carro-lotação

Lúcio Albuquerque, motorista de carro-lotação, também chamados "carrinhos", comenta que, geralmente, o serviço acaba sendo uma alternativa satisfatória aos usuários devido à praticidade. "Já adianta para uma pessoa que não quer esperar ônibus. Aqui, eles demoram mais de 40 minutos para sair. A gente já agiliza", aponta.

Ele trabalha há poucos meses no setor, desde a madrugada até a tarde. Lúcio faz quinze viagens por dia, com percurso começando no ponto final, no bairro da Vila Cafeteira, até um shopping na Estrada de Ribamar, a MA-201.

Muita gente prefere as vans porque fazem um percurso maior quando comparadas aos carros-lotação. Mas a situação de muitos veículos é caótica. Para-brisa rachado, partes soltas, sujeira, mau-cheiro, são alguns dos problemas notados por quem utiliza os serviços.

A Agência Estadual de Mobilidade Urbana (MOB) não respondeu aos questionamentos sobre a fiscalização das vans da Região Metropolitana de São Luís. ●

MAIS

Preços das passagens

Ônibus: R$ 2,60
Van: R$ 2,50
Carro-lotação: R$ 2 / 2,50

NA WEB

Educação municipal pede socorro
Leia em ***oestadoma.com/408720***

População reclama da qualidade da água
Leia em ***oestadoma.com/408766***

Falta ambulâncias e médicos no município
Leia em ***oestadoma.com/408777***

MINISTÉRIO PÚBLICO
ESTADO DO MARANHÃO
Procuradoria Geral de Justiça
COORDENADORIA DE COMUNICAÇÃO

VEÍCULO		EDITORIA
(X) O Estado do MA	( ) Atos e Fatos	( ) Política (X) Cidades / Vida ( ) Geral ( ) Polícia
( ) O Imparcial	( ) A tarde	
( ) Pequeno	( ) Correio de Notícias	( ) Outros
( ) Debate	( ) O quarto poder	
( ) Extra	( ) Internet / Blog	
DATA 11/12/ 06 / 2016	Página 03	( ) Gerada ( ) Espontânea ( ) Positiva ( ) Negativa

Catracas eletrônicas voltam a funcionar em ônibus semiurbanos

Dataprom, que opera o Sistema de Bilhetagem Eletrônica em São Luís, informou que reativou o serviço para evitar mais transtornos para a população; mas o Sindicato das Empresas de Transporte ainda tem uma dívida com a empresa

Mesmo sem receber o pagamento por seus serviços, a empresa curitibana Dataprom, responsável pela gestão do Sistema de Bilhetagem Automática (SBA) do transporte coletivo que opera na Região Metropolitana de São Luís, reativou na sexta-feira, dia 10, o sistema nos ônibus que fazem linha semiurbana. Na quinta-feira, dia 9, a empresa informou que, por falta de pagamento, suspendeu o serviço e, dessa forma, as catracas eletrônicas dos ônibus semiurbanos pararam de funcionar e os passageiros foram transportadas gratuitamente.

Flora Dolores

Bilhetagem eletrônica ficou um dia sem funcionar em ônibus semiurbanos e passageiros foram beneficiados

Passageiros foram transportados de graça

A empresa afirmou que decidiu normalizar o sistema para evitar mais transtornos para os usuários de transporte coletivo. Enquanto alguns passageiros estavam sendo transportados de graça, outros ficaram sem a opção de ônibus, pois algumas empresas suspenderam a circulação de linhas semiurbanas, uma vez que elas não estavam recebendo a renda vinda das tarifas.

Até a tarde de sexta-feira, a Dataprom ainda não havia recebido o pagamento. A empresa disse que até o fim do dia seria realizada uma reunião para discutir a melhor forma de solucionar o problema sem que o sistema fosse novamente interrompido. A empresa não informou quanto o Sindicato das Empresas de Transporte de Passageiros de São Luís (SET) deve a ela.

Suspensão

De acordo com a empresa curitibana, o que ocorreu foi a suspensão da manutenção prestada pela empresa, uma vez que o SET, o Sindicato Metropolitano das Empresas de Transporte do Maranhão (Simetrans) e a Agência Estadual de Transporte e Mobilidade Urbana (MOB) não possuem contrato formal com a Dataprom.

Afirmou também que o SET (o antigo contratante) está inadimplente financeiramente desde janeiro de 2015. Logo, de acordo com a Dataprom, foi a ausência de manutenção do sistema que causou as dificuldades técnicas.

Até o fim da sexta-feira ocorreria uma reunião

Além disso, a empresa curitibana informou que o SET negligenciou avisos encaminhados pela Dataprom e não mostrou interesse em resolver suas pendências, pois desde janeiro deste ano a empresa vem requerendo providências junto ao sindicato para evitar a suspensão dos serviços, além de ter cientificado previamente também as 16 empresas do transporte público semiurbano.

SAIBA MAIS

Por causa do problema, na quinta-feira os usuários de transporte coletivo de São Luís não pagaram as passagens de alguns ônibus que operavam em linhas semiurbanas. Os passageiros estavam embarcando e desembarcando apenas pelas portas traseiras.

Reestabelecimento

Por meio de nota encaminhada na tarde de ontem a **O Estado**, a MOB informou que, durante o período em que o Sistema de Bilhetagem Automática esteve descoberto da contratação formal do fornecedor,

SET negligenciou avisos da Dataprom

intermediou a negociação entre Dataprom, o Simetrans e o SET. Porém, as negociações não foram conclusivas em razão de não atenderem às expectativas dos sindicatos.

Dessa forma, o Simetrans estabeleceu contato com outros fornecedores, cujo resultado foi a assinatura do contrato de adesão entre SET e o Simetrans com outra empresa de bilhetagem automática, a Prodata, o qual se encontra em fase de implantação. A MOB informou ainda que não medirá esforços para que qualquer pendência que haja entre a Dataprom e os sindicatos seja resolvida. ●

MINISTÉRIO PÚBLICO
ESTADO DO MARANHÃO
Procuradoria Geral de Justiça
COORDENADORIA DE COMUNICAÇÃO

VEÍCULO		EDITORIA
(X) O Estado do MA ( ) O Imparcial ( ) Pequeno ( ) Debate ( ) Extra	( ) Atos e Fatos ( ) A tarde ( ) Correio de Notícias ( ) O quarto poder ( ) Internet / Blog	( ) Política ( ) Cidades / Vida (X) Geral ( ) Polícia ( ) Outros
DATA 11/12/06/2016	Página 08	( ) Gerada ( ) Espontânea ( ) Positiva ( ) Negativa

Policiais civis farão greve geral a partir da próxima quinta

Em assembleia realizada nesta sexta-feira, 10, categoria decidiu paralisar atividades ao rejeitar proposta do governo

Policiais civis do Maranhão decidiram iniciar uma greve geral a partir da próxima quinta-feira, dia 16. A categoria rejeitou a proposta salarial oferecida pelo Governo do Estado e decidiu iniciar o movimento paredista a partir da próxima semana. A decisão foi anunciada em assembleia realizada na noite desta sexta-feira, dia 10, no auditório da Associação Comercial do Maranhão (ACM). Com a greve, o funcionamento das delegacias ficará comprometido.

Na segunda-feira, 13, será feita a comunicação oficial para o Executivo sobre a decisão dos policiais civis e a greve terá início na quinta-feira, dia 16, respeitando o prazo de 72 horas após a comunicação oficial do manifesto.

Essa é a segunda paralisação dos policiais civis que o governador Flávio Dino (PC do B) enfrenta em sua gestão. A primeira foi realizada em setembro do ano passado e se estendeu durante todo aquele mês.

Na ocasião, a greve foi suspensa com a promessa de que o Governo do Estado manteria um canal permanente de diálogo e apresentaria propostas concretas para atender as reivindicações dos policiais civis. No entanto, a categoria afirmou durante a assembleia realizada na tarde de ontem, que esperou todo esse tempo mas as propostas oferecidas foram insatisfatórias.

Os policiais civis pedem melhores condições de salário e de trabalho. O Governo do Estado ofereceu um reajuste salarial de 15%, no entanto, esse reajuste se daria da seguinte forma: 6% agora em junho, outros 6% em março de 2017 e os 3% restantes em fevereiro de 2018.

Foi proposta ainda a incorporação aos salários da Gratificação por Dedicação Exclusiva, que é de R$ 150,00. Os policiais rechaçaram de imediato a proposta, classificando-a como "vergonhosa" e "muito pior do que o pior cenário por nós cogitado".

Insatisfação

De acordo com o presidente do Sindicato dos Policiais Civis (Sinpol), Heleudo Moreira, desde o mês de setembro do ano passado, quando aconteceu a última greve da categoria, foi montada uma mesa de negociação com o Governo do Estado,

ATENDIMENTO

Alguns casos serão registrados

Apenas os casos de atentados contra à vida; crimes contra idosos e crianças; e casos que mereçam a aplicação da Lei Maria da Penha deverão ser registrados. O governo foi procurado em busca de um posicionamento sobre a paralisação dos policiais civis, mas até o fechamento desta página nenhuma resposta foi obtida. Com a greve, escrivães, comissários, investigadores, entre outros, não deverão assumir seus postos de trabalho a partir de quinta-feira. O atendimento nas delegacias de polícia ficará prejudicado e as pessoas poderão encontrar dificuldades para registrar boletins de ocorrência.

Segunda greve de policiais no atual governo

MINISTÉRIO PÚBLICO
ESTADO DO MARANHÃO
Procuradoria Geral de Justiça
COORDENADORIA
DE COMUNICAÇÃO

VEÍCULO		EDITORIA
(X) O Estado do MA ( ) O Imparcial ( ) Pequeno ( ) Debate ( ) Extra	( ) Atos e Fatos ( ) A tarde ( ) Correio de Notícias ( ) O quarto poder ( ) Internet / Blog	(X) Política ( ) Cidades / Vida ( ) Geral ( ) Polícia
		( ) Outros Estado Maior
DATA 11 e 12 / 06 / 2016	Página 03	( ) Gerada ( ) Espontânea ( ) Positiva ( ) Negativa

Desumano

O prefeito de Bequimão, Zé Martins (PMDB), desabafou ao tratar do calote de mais de R$ 1 milhão aplicado pelo Governo Flávio Dino na Saúde do município.

O peemedebista classificou de "desumana" a postura do comunista para com a população.

- O dinheiro que o Estado deve ao município referem-se a 11 meses. Aproximadamente R$ 1,1 milhão. Isso é desumano com uma comunidade como Bequimão - denunciou.

MINISTÉRIO PÚBLICO
ESTADO DO MARANHÃO
Procuradoria Geral de Justiça
COORDENADORIA DE COMUNICAÇÃO

VEÍCULO		EDITORIA
(X) O Estado do MA	( ) Atos e Fatos	( ) Política ( ) Cidades / Vida ( ) Geral ( ) Polícia
( ) O Imparcial	( ) A tarde	
( ) Pequeno	( ) Correio de Notícias	(X) Outros Opinião
( ) Debate	( ) O quarto poder	
( ) Extra	( ) Internet / Blog	
DATA 13/ 06 / 2016	Página 04	( ) Gerada ( ) Espontânea ( ) Positiva ( ) Negativa

EDITORIAL

É preciso combater a violência contra a mulher

No último fim de semana em São Luís, uma mulher de aproximadamente 40 anos foi estrangulada e morta em um motel. Segundo a polícia, a arma da agressão foram as peças íntimas da vítima e o agressor fugiu do local logo após o crime. Ainda no fim de semana, outros casos de agressões contra mulheres ganharam espaço nos jornais. Dois homens foram presos no interior do estado por estupro de vulneráveis. No primeiro caso, uma adolescente de 15 anos com paralisia cerebral foi abusada pelo padrasto e no outro caso denunciado, uma criança de apenas 12 anos foi vítima do próprio avô.

Infelizmente, esses são apenas alguns dos casos que ganham projeção na mídia de violência contra a mulher. No Brasil, casos de agressões físicas, verbais e sexuais apresentam estatísticas ainda impressionantes. Segundo dados do Fórum Brasileiro de Segurança Pública, uma mulher é estuprada no Brasil a cada 11 minutos e, como apenas 30% dos casos são denunciados, é possível que os dados ainda sejam bem maiores.

De acordo com a Organização Mundial da Saúde (OMS), a violência sexual atinge cada vez mais crianças e adolescentes, sendo que uma em cada cinco mulheres com menos de 18 anos já foi vítima de estupro ou abuso sexual. Ainda segundo diversas pesquisas sobre o tema, grande parte dos casos são praticados por parentes, conhecidos ou pessoas que inspiram confiança para a vítima, como marido, namorados, pais, tios ou padrastos das vítimas.

No Brasil, casos de agressões físicas, verbais e sexuais apresentam estatísticas ainda impressionantes

Apesar da violência sexual não ser uma discussão nova, os dados voltaram a ganhar espaço no debate público após o estupro coletivo de uma adolescente no Rio de Janeiro, no fim do mês de maio. O caso ganhou notoriedade, inclusive internacional, após os agressores filmarem e disponibilizarem o vídeo em redes sociais, gerando denúncias de internautas sobre o crime.

O episódio chamou atenção para o que os pesquisadores chamam de Cultura do Estupro, que é a justificativa do crime pela culpa da vítima, responsabilizada pela roupa que estaria usando, pelos lugares em que frequenta. Em 2014, o Instituto de Pesquisa Econômica Aplicada (Ipea) divulgou uma pesquisa feita com 3.810 pessoas em 212 cidades entre maio e junho do ano anterior. Do total de entrevistados, 66,5% são mulheres. Nos resultados, 58, 5% dos entrevistados concordam totalmente (35,3%) ou parcialmente (23,2%) com a frase "Se as mulheres soubessem como se comportar, haveria menos estupros". Segundo o levantamento, 37,9% discordam totalmente (30,3%) ou parcialmente (7,6%) da afirmação - 3,6% se dizem neutros em relação à questão.

O estudo também demonstrou que 26% concordam inteiramente (13,2%) ou parcialmente (12,8%) com a frase "Mulheres que usam roupas que mostram o corpo merecem ser atacadas", enquanto 58.4% discordam totalmente, 11,6% discordam parcialmente e 3,4% se declaram neutros.

Os números demonstram uma situação preocupante quanto à naturalização da cultura do estupro na sociedade, destacando a vulnerabilidade das mulheres em situações cotidianas, como no transporte público, nas escolas e universidades ou no local de trabalho. É preciso que toda a sociedade se una e se conscientize que a violência contra a mulher é um problema social e de responsabilidade de todos.

MINISTÉRIO PÚBLICO
ESTADO DO MARANHÃO
Procuradoria Geral de Justiça
COORDENADORIA DE COMUNICAÇÃO

VEÍCULO		EDITORIA
( ) O Estado do MA	( ) Atos e Fatos	( ) Política (X) Cidades / Vida ( ) Geral ( ) Polícia
(X) O Imparcial	( ) A tarde	
( ) Pequeno	( ) Correio de Notícias	( ) Outros
( ) Debate	( ) O quarto poder	
( ) Extra	( ) Internet / Blog	
DATA 13 / 06 / 2016	Página 08	( ) Gerada ( ) Espontânea ( ) Positiva ( ) Negativa

Mais **segurança** para Região Tocantina

Para combater a criminalidade no estado, governo investiu em policiamento na Região Tocantina e também com efeitos no sul do Maranhão

FÁBIO SOUSA/O IMPARCIAL

Motociclistas foram entregues para uso dos policiais militares nas operações desenvolvidas na região

O governador Flávio Dino inaugurou durante a última semana, em Açailândia, a 9ª Delegacia Regional de Polícia Civil e a 5ª Companhia Independente de Policiamento. Em Imperatriz, foi entregue a sede dos Comandos de Policiamento de Área do Interior (CPAI) 3 e 6 da Polícia Militar, além de 20 motocicletas para uso de policiais militares na área.

A iniciativa é parte da política de descentralização da tática policial e reforço da segurança em todo o estado. Antes da nova sede em Imperatriz, os Comandos Policiais 3 e 6 funcionavam em São Luís. A CPAI 3 é responsável por conduzir a ação de unidades policiais nas cidades de Buriticupu, Açailândia, Timon, Porto Franco e Estreito. Já a CPAI 6 atua no comando de unidades nos municípios de Imperatriz, Carolina, São João dos Patos e Balsas, esta última inaugurada há 3 meses. Desse modo, as ações de reforço ao policiamento terão efeitos tanto nos municípios da Região Tocantina quanto em cidades do sul do Maranhão.

O delegado-geral da Polícia Civil, Lawrence Pereira, lembrou que a inauguração da 9ª Delegacia Regional de Açailândia é fruto de esforços do Estado para ofertar serviço público de qualidade em todo o Maranhão. "Açailândia tem uma importância estratégica na região sul do Maranhão, que tem recebido muitos recursos e investimentos de segurança por meio do atual governo", frisou Lawrence. O total de recursos utilizados para a construção da Delegacia Regional, que já está em uso, foi de cerca de meio milhão, incluindo aditivo.

Também em Açailândia, foi inaugurada a 5ª Companhia Independente de Policiamento, para uso da Polícia Militar. A obra, de quase mil metros quadrados, custou cerca de R$ 3 milhões e inclui infraestrutura predial, pavimentação e urbanização do entorno. A 5ª Companhia é subordinada a CPAI 3, cuja nova sede foi entregue em Imperatriz, em prédio que também abriga a CPAI 6.

O comandante da Polícia Militar, coronel Frederico Pereira, acredita que a transferência dos CPAI 3 e 6 irá dinamizar o policiamento da região. Segundo ele, a presença dos comandantes na área facilita o apoio logístico das unidades subordinadas, que podem atuar em conjunto. "Se as unidades recebem reforço e investimento, têm condições de executar as estratégias com mais eficiência", ressaltou. A nova sede dos CPAI 3 e 6 possui aproximadamente 500 metros quadrados e recebeu investimentos de quase R$ 1,7 milhão, entre infraestrutura predial, pavimentação e urbanização.

Entrega da 5ª Companhia Independente de Policiamento em Açailândia amplia a estrutura das ações de policiamento

> Açailândia tem uma importância estratégica na região sul do Maranhão, que tem recebido muitos recursos e investimentos de segurança por meio do atual governo
>
> **Lawrence Pereira,** delegado-geral de Polícia Civil

Valorização policial

Para o comandante-geral do CPAI, coronel Gonçalo Sousa, a aplicação de recursos em infraestrutura e aquisição de viaturas, coletes e armamentos, se refere na eficiência do planejamento tático e operacional da polícia. "Através de melhores instalações, das viaturas novas, do policiamento com motocicletas e da capacitação dos nossos policiais, ganhamos em agilidade e podemos responder às demandas de forma mais satisfatória", disse Gonçalo.

Os comandantes dos CPAI 3 e 6, coronel Markus Lima e coronel Edeilson Carvalho, respectivamente, elogiaram a iniciativa de expansão do policiamento na região. "Agora contamos com a logística necessária para atender a demanda da segurança dessa região", declarou o coronel Lima. "Esses investimentos atendem a uma demanda antiga da tropa, que é a melhoria das condições de trabalho e o aumento do efetivo. Nós vamos converter isso em entusiasmo para trabalhar melhor, render mais e reduzir os índices de criminalidade. Quem ganha com isso é a própria população", disse o coronel Carvalho.

Além de inaugurar novas Unidades de Segurança na região, o governador Flávio Dino entregou, em Imperatriz, 20 motocicletas para policiamento de rua a ser executado pela Polícia Militar. As motos fazem parte das 100 viaturas apresentadas na última terça-feira (7), no Palácio dos Leões, em São Luís, juntamente com a Delegacia Móvel que estará à serviço da Superintendência de Homicídios e Proteção à Pessoa (SHPP), vinculada à Polícia Civil.

20
motocicletas para policiamento de rua foram entregues pelo governador, em Imperatriz

PAÇO DO LUMIAR

Governador Flávio Dino entregou títulos de posse para moradores

Famílias recebem títulos de regularização fundiária

O governo do estado entregou 210 títulos de regularização fundiária para famílias residentes em Paço do Lumiar. O trabalho para garantir a posse das propriedades às famílias foi realizado por meio do Instituto de Colonização e Terras do Maranhão (Iterma). A entrega ocorreu no último sábado (11), às 16h, na Associação da Assembleia Legislativa no Maiobão, Paço do Lumiar. A regularização beneficiou moradores dos bairros Vila Nazaré e Residencial Carlos Augusto, e integra a primeira etapa de Títulos de Domínio da Zona Urbana.

Para o governador Flávio Dino, a titulação traz segurança jurídica aos moradores, que poderão vender, comercializar ou transmitir os imóveis por meio de herança. "A partir de hoje, vocês são proprietários dos lugares onde moram, onde trabalham, e isso significa segurança para as famílias de vocês, e segurança para os filhos, para todos aqueles que herdarão no futuro", disse o governador aos beneficiários.

Segundo Flávio Dino, a regularização fundiária será continuada em outras cidades maranhenses. "Esse é um trabalho muito importante que nós estamos fazendo em todo o Maranhão, não só em Paço do Lumiar. Nós estamos fazendo progressivamente, principalmente naquelas áreas onde as pessoas já moram, porque assim a gente reconhece um direito", declarou. O governador também anunciou medidas de saúde e infraestrutura, por meio da expansão e melhoria da Policlínica do Maiobão e pavimentação asfáltica das ruas do município.

SEGURANÇA

Preso homem que matou mulher grávida a tiros

A Polícia Civil do Maranhão, através da Delegacia de Feminicídio e núcleo de inteligência da SHPP, efetuou no último sábado a prisão de Fábio José do Rosario Pinheiro, vulgo "Fabinho" ou "Fábio Pretinho".

Fabinho, o qual é um dos líderes da facção criminosa que foi responsável pelo terror na cidade há alguns dias e era fugitivo da Penitenciária de Pedrinhas, assassinou a tiros sua esposa Elizabete Cristina dos Santos, de 34 anos, grávida de três meses, na presença da filha desta, de três anos, no dia 29 de fevereiro do corrente ano, no bairro Aurora, nesta capital e fugiu para o estado do Pará desde então.

Fábio Pretinho é líder de facção e estava foragido no Pará

A conduta do investigado caracteriza o crime de Feminicídio, recentemente incluído entre os qualificadores do crime de homicídio, fazendo parte também do rol dos crimes hediondos, recaindo, ainda, no caso em tela, duas majorantes: o fato de a vítima estar grávida e o fato de o crime ter acontecido na presença de sua filha. A prisão aconteceu na cidade de Santa Inês, quando Fabinho passava em um ônibus com destino a São Luís, onde iria permanecer por alguns dias até voltar para Belém/PA. O preso será apresentado ainda hoje na SHPP.

MINISTÉRIO PÚBLICO
ESTADO DO MARANHÃO
Procuradoria Geral de Justiça
COORDENADORIA
DE COMUNICAÇÃO

VEÍCULO		EDITORIA
( ) O Estado do MA ( ) O Imparcial (X) Pequeno ( ) Debate ( ) Extra	( ) Atos e Fatos ( ) A tarde ( ) Correio de Notícias ( ) O quarto poder ( ) Internet / Blog	( ) Política ( ) Cidades / Vida ( ) Geral ( ) Polícia (X) Outros Dr Pepa
DATA 12 / 06 / 2016	Página 02	( ) Gerada ( ) Espontânea ( ) Positiva ( ) Negativa

• Rapaz, desde o início da semana os três hospitais de Urgência de São Luis (Socorrão I, Socorrão II e Hospital da Criança) estavam funcionando no limite, sem material médico hospitalar e medicamentos!!! Soro fisiológico 0,9% 100ml, 250ml e 500ml..., só para citar um exemplo!!!

• Outra: como é que pode uma obra como a da ampliação e reforma do Hospital da Criança, fiscalizada por vários órgãos e financiada pelo Governo do Estado, não ter em sua planta rampas ligando os andares???!!! A quase tragédia do Carlos Macieira (incêndio) não serviu de exemplo???!!! Na falta de energia ou na ausência de pagamento da empresa que realiza a manutenção dos elevadores, como vai ser feita a transferência dos pacientes???!!! 'Na mão', pelas escadas???!!! 'Prestatenção' no 'serviço'!!!

MINISTÉRIO PÚBLICO
ESTADO DO MARANHÃO
Procuradoria Geral de Justiça
COORDENADORIA DE COMUNICAÇÃO

VEÍCULO		EDITORIA
( ) O Estado do MA ( ) O Imparcial (X) Pequeno ( ) Debate ( ) Extra	( ) Atos e Fatos ( ) A tarde ( ) Correio de Notícias ( ) O quarto poder ( ) Internet / Blog	( ) Política ( ) Cidades / Vida (X) Geral ( ) Polícia ( ) Outros
DATA 11 / 06 / 2016	Página 09	( ) Gerada ( ) Espontânea ( ) Positiva ( ) Negativa

Policiais civis decidem deflagrar greve na próxima quinta-feira, 16

NELSON MELO

G. Ferreira

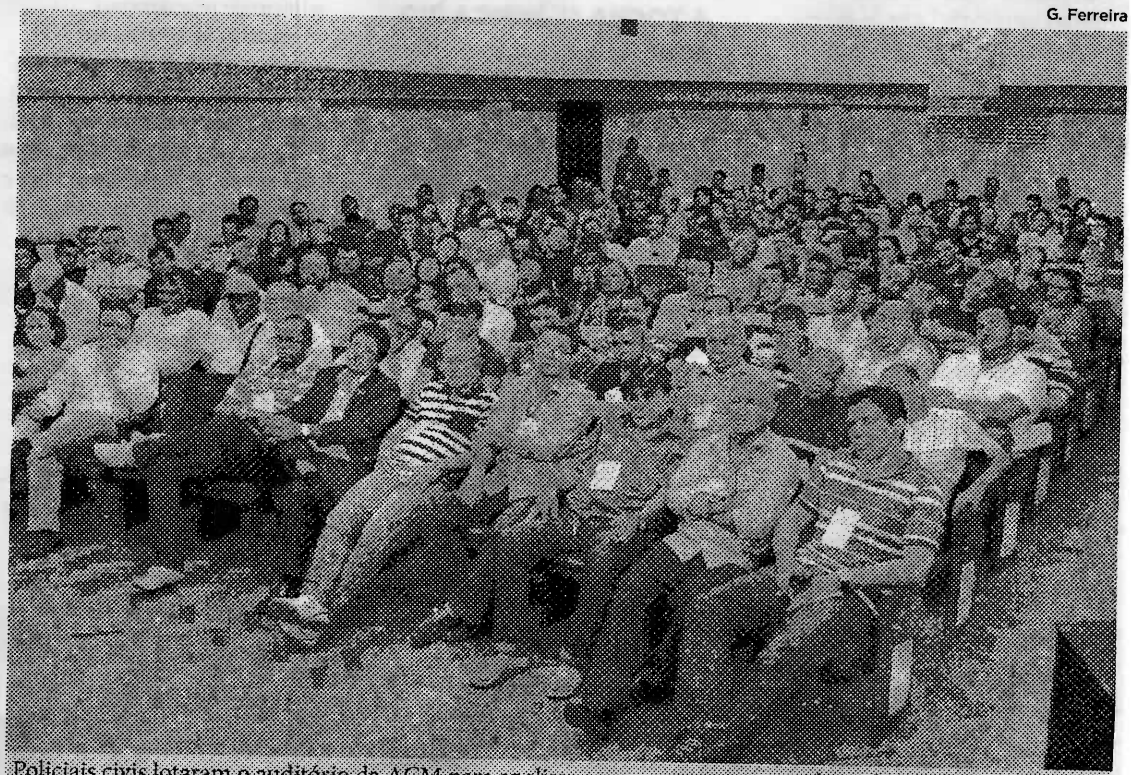

Policiais civis lotaram o auditório da ACM para analisar as propostas apresentadas pelo governo

Em uma nova assembleia, realizada no auditório da Associação Comercial do Maranhão (ACM), região central de São Luís, os policiais civis decidiram pela deflagração de uma nova greve da categoria, por tempo indeterminado, com início marcado para a próxima quinta-feira, dia 16. A decisão aconteceu na noite de ontem (10), durante reunião na qual os profissionais analisaram uma contra-proposta lançada pelo governo estadual.

Na assembleia, o investigador Natanael Nascimento da Silva, membro da comissão de greve, disse que o Sindicato dos Policiais Civis do Maranhão (Sinpol/MA) mostrou aos representantes do governo dados da remuneração da Polícia Civil de outros estados, com destaque para onze destes, cujos subsídios finais superam o valor de R$ 9.500. Desse modo, a proposta da categoria varia para cada cargo. Para o de investigador e escrivão, por exemplo, querem R$ 7.515 mil de subsídio para dezembro deste ano; e, para fim de carreira, R$ 11.007 mil. Já para comissário, o valor inicial pretendido é de R$ 7.715, e o final de R$ 11.154.

A Secretaria de Estado de Planejamento e Orçamento (Seplan), segundo Natanael, após receber as tabelas da Secretaria da Gestão e Previdência (Segep), apresentou, no dia 18 de maio deste ano, uma nota técnica negativa, sob a alegação de que o orçamento não suportaria os reajustes. Mas o governo, no último dia 8, negociou uma proposta de 6% de reajuste no próximo mês.

Além de mais 3% em março do próximo ano e 3% em fevereiro de 2018, o que representaria 15% de reajustes em três anos.

Natanael descreveu que o governo também deseja incorporar o subsídio à gratificação de dedicação exclusiva, cujo valor é de R$ 150, "que não é o correto", uma vez que está abaixo do normal, que gira em torno de R$ 250. Estas propostas foram discutidas durante a realização da assembleia, presidida por Heleudo Moreira, que está à frente do Sinpol/MA, para que analisassem e votassem a favor ou contra o início da greve, tendo sido ficado decidido por uma paralisação a partir de quinta-feira (16).

REIVINDICAÇÕES

A categoria luta pela definição das tabelas salariais, melhores condições de trabalho (incluindo reformas em delegacias do interior e em algumas da capital), e aumento do contingente em todo o Estado. Os policiais chegaram a se manifestar, também, pela insalubridade (em 30%), mas isto já teria sido conquistado, conforme publicado no Diário Oficial.

MINISTÉRIO PÚBLICO
ESTADO DO MARANHÃO
Procuradoria Geral de Justiça
COORDENADORIA DE COMUNICAÇÃO

VEÍCULO		EDITORIA
( ) O Estado do MA (X) O Imparcial ( ) Pequeno ( ) Debate ( ) Extra	( ) Atos e Fatos ( ) A tarde ( ) Correio de Notícias ( ) O quarto poder ( ) Internet / Blog	( ) Política (X) Cidades / Vida ( ) Geral ( ) Polícia ( ) Outros
DATA 10 / 06 / 2016	Página 03	( ) Gerada ( ) Espontânea ( ) Positiva ( ) Negativa

Programas **buscam avanço** da educação

Parcerias do Governo do Estado com prefeituras somam resultados em todos os níveis de ensino e aprendizagem, com implantação de ações dos programas educacionais

Resultado de parcerias entre as mais diversas secretarias de Estado e prefeituras municipais, as ações de promoção da educação no Maranhão já somam resultados em todos os níveis de ensino e aprendizagem.

Na semana passada, o governador Flávio Dino entregou e vistoriou 30 escolas do ensino médio reconstruídas, dentro do programa de reformas que contemplará reconstruções e manutenções em mais de 100 unidades de ensino em todo o estado até o fim de 2016, num esforço que é resultado de parceria entre as Secretarias de Estado de Educação (Seduc) e a de Infraestrutura (Sinfra).

A reconstrução de escolas também envolve o 'Programa Escola Digna' que, em parceria com prefeituras, substituirá escolas de taipa e palha por prédios de alvenaria.

Além dessas ações de reestruturação da rede física, há o incremento das atividades escolares por meio do investimento em preparação para o Exame Nacional do Ensino Médio (Enem), com os 'Aulões do Enem'; o Programa de intercâmbio internacional 'Cidadão do Mundo'; e os programas de popularização científica como o 'Planetário da Ciência' e a 'Caravana Luminar da Ciência', ações da Secretaria de Estado da Ciência, Tecnologia e Invocação (Secti).

Para incentivar a permanência na escola de estudantes em situação de vulnerabilidade social, o Governo do Estado criou o Programa 'Bolsa Escola – Mais Bolsa Família', com auxílio financeiro para a aquisição de material escolar, pago às famílias no início do ano letivo, ação coordenada pela Secretaria de Estado de Desenvolvimento Social (Sedes).

"A educação é prioridade absoluta do governo. Nossas crianças, jovens e adolescentes merecem atenção no presente, não apenas no futuro. É por isso que a educação está, todos os dias, nas nossas pautas de ações", disse Flávio Dino durante reinauguração de escola no município de Icatu, na semana passada.

Governador Flávio Dino realizou visitas para estudantes da rede pública de ensino em São Luís

30

Número de escolas de ensino médio reconstruídas

> A educação é prioridade absoluta do governo. Nossas crianças, jovens e adolescentes merecem atenção no presente, não apenas no futuro
>
> **Flávio Dino**, governador

NOVOS CAMPI E CURSOS ABERTOS NA UEMA

Dentro da estratégia de interiorização e ampliação do Ensino Superior do Estado, o Governo do Maranhão iniciou processo de licitação para a construção de campi da Universidade Estadual do Maranhão (Uema) nos municípios de Imperatriz, São João do Patos e São Bento.

Além da ampliação física, a Uema criou uma plataforma de cursos gratuitos, com material disponibilizado no ambiente virtual da Universidade, os chamados cursos abertos, que se transformaram num fenômeno online e vêm ganhando rápida aceitação da comunidade.

GRADUAÇÃO E MESTRADO EM ENGENHARIA ESPACIAL

Numa parceria com o Ministério da Defesa, por meio do Centro de Lançamento de Alcântara (CLA), e do instituto Tecnológico da Aeronáutica (ITA), o Governo do Maranhão está organizando a graduação e o mestrado em Engenharia Espacial. O acordo de cooperação técnica e a preparação dos professores da Rede Estadual já foram encaminhados e a previsão é de abertura da primeira turma de graduação em 2017.

FAPEMA INVESTE R$ 40 MILHÕES NA PRODUÇÃO CIENTÍFICA MARANHENSE

Com a implantação de gestão transparente e inovadora, a Fundação de Amparo à Pesquisa e Desenvolvimento Científico do Maranhão (Fapema) investe R$ 40 milhões por ano com o lançamento de editais e financiamento de bolsas, privilegiando áreas como a igualdade de gênero, étnico racial e de economia criativa. A Fapema investe nos jovens do ensino médio em projetos de iniciação científica. Os editais da Fapema são construídos de forma participativa, com pesquisadores convidados a se integrarem em oficinas de planejamento.

MINISTÉRIO PÚBLICO
ESTADO DO MARANHÃO
Procuradoria Geral de Justiça
COORDENADORIA DE COMUNICAÇÃO

VEÍCULO		EDITORIA
( ) O Estado do MA (X) O Imparcial ( ) Pequeno ( ) Debate ( ) Extra	( ) Atos e Fatos ( ) A tarde ( ) Correio de Notícias ( ) O quarto poder ( ) Internet / Blog	( ) Política (X) Cidades / Vida ( ) Geral ( ) Polícia ( ) Outros
DATA 10 / 06 / 2016	Página 04	( ) Gerada ( ) Espontânea ( ) Positiva ( ) Negativa

Dupla presa por extorsão

Ex-PM e filho de policial se passavam por agentes do Serviço de Inteligência ou federais, faziam ameaças a pessoas que tinham algum tipo de pendência judicial e extorquiam dinheiro

Uma investigação iniciada na manhã de quarta-feira (8) resultou, na madrugada desta quinta-feira (9), na prisão de suspeitos de roubo, extorsão, falsidade ideológica, falsificação de documentos públicos e organização criminosa em São Luís.

Os suspeitos, entre eles um policial militar da reserva, o filho de um policial civil e um sargento da Polícia Militar, se passavam por agentes do Serviço de Inteligência ou por agentes federais, faziam ameaças a pessoas que tinham algum tipo de pendência e extorquiam dinheiro.

As prisões aconteceram após uma das vítimas, moradora da Vila Nova, relatar que três homens, em veículo Ford EcoSport, de cor preta, ficaram parados durante uma hora próximo a sua residência. Quando a vítima se aproximou do portão, o trio informou que era do Serviço de Inteligência e apurava denúncia de fraudes na Previdência Social. Notando a resistência da vítima, eles empurram o portão e invadiram a casa, dizendo que eram da Polícia Federal e fizeram revistas no local, pressionando e ameaçando levá-la presa. A vítima entregou R$ 2,3 mil ao grupo, que também levou vários objetos da residência.

Os suspeitos foram identificados como Willame de Souza Belgas (ex-PM) e Rafael Fontinele Ferraz, filho de um policial civil. A polícia ainda procura por um terceiro integrante do esquema, o sargento da Polícia Militar identificado como Jorge Benedito Pinho Souza, o sargento Pinho. A operação foi realizada por três equipes do Grupo de Serviço Avançado - GSA da Diretoria de Inteligência e Assuntos Estratégicos (Diae) da Polícia Militar do Maranhão (PM-MA) e do Grupo de Serviço Avançado do 6º BPM.

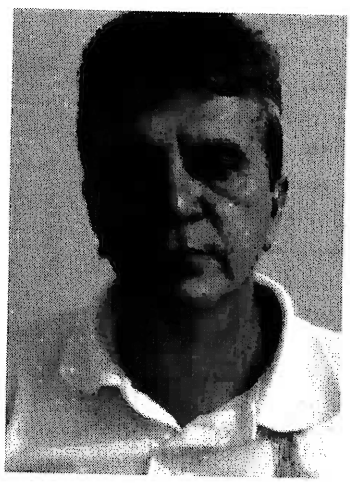

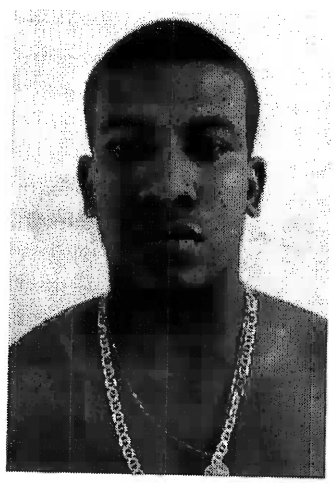

Willame de Souza Belgas e Rafael Fontinele Ferraz, suspeitos da prática de extorsão em São Luís

>> Objetos apreendidos

Com os dois foram encontrados quatro carteiras de identidade da PM-MA, uma adulterada em nome de Rafael Ferraz; duas CNHs em nome de Rafael; 16 cartões de crédito e de Previdência Social; cinco CPFs em nomes de pessoas diversas; nove carteiras de identidade em nomes de várias pessoas, dois passaportes, cinco carteiras de trabalho e Previdência Social. Também foram apreendidos dois veículos modelos EcoSport e Ka, um simulacro de arma de fogo e objetos, como relógios, chaves de veículos, celulares, e a quantia de R$ 170. O caso é investigado pelo 5º Distrito Policial no Anjo da Guarda, que formalizará o inquérito.

>> Outro caso

A Polícia Civil, através da Superintendência de Investigações Criminais (Seic), prendeu, na quarta-feira, dia 8, seis homens suspeitos de fazer parte de uma quadrilha especializada em roubos de caminhonetes. Entre o bando, estava também o investigador da Polícia Civil, Carlos José Bione Carvalho. A quadrilha também era especializada em adulterar os chassis dos automóveis. De acordo com a Seic, a prisão dos suspeitos aconteceu após seis meses de investigações, sendo que foram expedidos oito mandados de prisão e seis mandados de busca e apreensão, todos em Imperatriz.

Valor extorquido de uma vítima no bairro da Vila Nova

MINISTÉRIO PÚBLICO
ESTADO DO MARANHÃO
Procuradoria Geral de Justiça
COORDENADORIA DE COMUNICAÇÃO

VEÍCULO		EDITORIA
(X) O Estado do MA ( ) O Imparcial ( ) Pequeno ( ) Debate ( ) Extra	( ) Atos e Fatos ( ) A tarde ( ) Correio de Notícias ( ) O quarto poder ( ) Internet / Blog	( ) Política (X) Cidades / Urbano ( ) Geral ( ) Polícia ( ) Outros
DATA 30 / 06 / 2016	Página 03	( ) Gerada ( ) Espontânea ( ) Positiva ( ) Negativa

Magistradas debatem ações da Semana de Valorização da Mulher

Durante reunião com o presidente do Tribunal de Justiça, Cleones Cunha, juízas de comarcas apresentaram cronograma de atividades que serão realizadas na semana, que ocorrerá de 20 a 27 de julho no estado

O presidente do Tribunal de Justiça do Maranhão (TJMA), desembargador Cleones Cunha, reuniu-se com um grupo de juízas de comarcas do interior do Estado, para tratar do planejamento da "Semana de Valorização da Mulher", idealizada pelas magistradas, com o apoio da Coordenadoria Estadual da Mulher em Situação de Violência Doméstica e Familiar do Tribunal de Justiça - CEMULHER/TJMA.

O evento está previsto para o período de 20 a 27 de julho, quando serão desenvolvidas diversas ações que visam ampliar a discussão a respeito das questões de gênero e violência contra a mulher em todo o estado.

Entre as principais atividades programadas, inclui-se a realização de um seminário para os magistrados, para o qual serão convidados os demais operadores do Direito envolvidos com a temática. As instituições parceiras também serão convidadas para participarem da ação institucional.

Um dos dias da programação será voltado para as mulheres encarceradas, em todas as comarcas participantes do evento, oportunizando a elas serviços sociais e na área de saúde.

Ações

A programação prevê, também, panfletagem nos shoppings, caminhada na Avenida Litorânea, em São Luís, além de ações específicas que ocorrerão de acordo com a realidade de cada comarca e planejamento de seus respectivos magistrados.

Divulgação

Cleones Cunha e magistradas de comarcas do interior e da capital definem ações que serão realizadas na Semana de Valorização da Mulher

A reunião, realizada na segunda-feira, contou com a participação da vice-presidente do TJMA, desembargadora Maria das Graças Duarte Mendes, da presidente da Coordenadoria Estadual da Mulher em Situação de Violência Doméstica e Familiar, desembargadora Angela Salazar, e do diretor da Escola Superior da Magistratura do Maranhão, desembargador Jamil Gedeon.

Programação foi definida durante a reunião

Seminário e caminhada são algumas ações

As juízas Mirella Freitas (2ª Vara de Itapecuru-Mirim), Karla Jeane Matos de Carvalho (Coelho Neto), Tereza Palhares (Pinheiro), Kariny Reis (Santa Inês), Gisele Rondon (Juizado de Codó) e Marcelle Farias (1ª Vara de Santa Luzia), representaram os demais magistrados de comarcas do interior do Estado. ●

MINISTÉRIO PÚBLICO
ESTADO DO MARANHÃO
Procuradoria Geral de Justiça
COORDENADORIA DE COMUNICAÇÃO

VEÍCULO		EDITORIA
(X) O Estado do MA ( ) O Imparcial ( ) Pequeno ( ) Debate ( ) Extra	( ) Atos e Fatos ( ) A tarde ( ) Correio de Notícias ( ) O quarto poder ( ) Internet / Blog	( ) Política (X) Cidades / Urbano ( ) Geral ( ) Polícia ( ) Outros
DATA 10 / 06 / 2016	Página 03	( ) Gerada ( ) Espontânea ( ) Positiva ( ) Negativa

Conselhos Tutelares estão sem estrutura

MP recomenda às prefeituras de Bequimão e Peri-Mirim reestruturação para funcionamento

O Ministério Público do Maranhão (MP) encaminhou Recomendação às prefeituras de Bequimão e Peri-Mirim, a fim de que seja oferecido o suporte adequado para funcionamento dos Conselhos Tutelares nos municípios, no prazo de 30 dias.

Funcionamento precário prejudica a população

Como solicitação imediata, o MP pede a entrega dos termos de nomeação e posse aos conselheiros, em cumprimento à legislação municipal de proteção à criança e ao adolescente.

De acordo com Renato Madeira Reis, titular da Promotoria de Justiça de Bequimão, os órgãos, encarregados de zelar pelos direitos da criança e do adolescente, precisam de ajustes em sua atual estrutura.

Diante disso, a Recomendação pede os recursos necessários para a execução do trabalho, como a disponibilização de um carro, de uso permanente pelo Conselho Tutelar; manutenção da motocicleta usada para o serviço; melhorias da estrutura física da sede, além do fornecimento de móveis e material de expediente. ●

NA WEB

Mais notícias de **Cidades** em **oestadoma.com**

MINISTÉRIO PÚBLICO
ESTADO DO MARANHÃO
Procuradoria Geral de Justiça
COORDENADORIA DE COMUNICAÇÃO

VEÍCULO		EDITORIA
(X) O Estado do MA ( ) O Imparcial ( ) Pequeno ( ) Debate ( ) Extra	( ) Atos e Fatos ( ) A tarde ( ) Correio de Notícias ( ) O quarto poder ( ) Internet / Blog	( ) Política (X) Cidades / Urbano ( ) Geral ( ) Polícia ( ) Outros
DATA 10 / 06 / 2016	Página 03	( ) Gerada ( ) Espontânea ( ) Positiva ( ) Negativa

Traficantes aliciam crianças em escolas

Denúncia foi feita pelo presidente da Câmara de Vereadores de Montes Altos, Aldefran Barbosa, que pede providências para proteger estudantes

MONTES ALTOS

O presidente da Câmara Municipal de Montes Altos, Aldefran Barbosa (PPS), denunciou esta semana em sessão ordinária da Casa, que crianças e adolescentes de escolas públicas do município estão sendo aliciados por traficantes. "A situação é muito grave e necessita de uma força-tarefa das policiais Civil, Militar, Conselho Tutelar, Ministério Público, Prefeitura e sociedade civil organizada", sugeriu.

Segundo o parlamentar, o problema tem sido verificado com frequência na Escola Municipal Vanda Souza, localizada no Bairro Goiás. "Temos crianças sendo utilizadas para o tráfico de drogas em plena sala de aula", afirmou.

Divulgação

Vereador Aldefran Barbosa

O vereador disse que os aliciadores ficam nas imediações das escolas distribuindo maconha e crack aos alunos, geralmente menores de 12 anos de idade. Ele defendeu a realização de palestras e reuniões com os pais dos alunos para alertá-los para o problema.

Aldefran Barbosa propôs, ainda, que seja formalizada uma parceria com o 12º Batalhão de Polícia Militar, sediado em Estreito, para implantação do Programa Educacional de Resistência às Drogas (Proerd).

"É preciso investigar essa situação, pois entendemos que não é difícil identificar os traficantes, que estão aliciando nossas crianças e adolescentes nas portas das escolas públicas em Montes Altos", disse o parlamentar acrescentando que os traficantes estão destruindo o futuro da cidade que são as crianças em idade escolar.

Experiência

O presidente da Câmara Municipal, que também é professor, advertiu que os alunos que experimentam pela primeira vez a droga acabam se transformando em dependentes químicos. "Já tivemos familiares que foram obrigados a mudar da cidade por causa desse problema, fato que precisa ser combatido duramente pelo aparelho de segurança pública", denunciou Aldefran Barbosa. ●

> "Não é difícil identificar os traficantes, que estão aliciando nossas crianças e adolescentes"
>
> **ALDEFRAN BARBOSA**
> Presidente da Câmara Municipal de Montes Altos

MINISTÉRIO PÚBLICO
ESTADO DO MARANHÃO
Procuradoria Geral de Justiça
COORDENADORIA DE COMUNICAÇÃO

VEÍCULO		EDITORIA
( ) O Estado do MA ( ) O Imparcial (X) Pequeno ( ) Debate ( ) Extra	( ) Atos e Fatos ( ) A tarde ( ) Correio de Notícias ( ) O quarto poder ( ) Internet / Blog	( ) Política ( ) Cidades / Vida (X) Geral ( ) Polícia ( ) Outros
DATA 13 / 06 / 2016	Página 7	( ) Gerada ( ) Espontânea ( ) Positiva ( ) Negativa

Justiça defere liminar contra cobrança de semestralidade em faculdade particular

Atendendo a ação civil pública (ACP) protocolada pelo Instituto de Proteção e Defesa do Consumidor do Maranhão (Procon/MA) e pela Defensoria Pública do Estado (DPE), para impedir que a Universidade Ceuma cobre dos estudantes o pagamento da diferença da semestralidade não contemplada pelo Fies/Prouni, o juiz titular da Vara de Interesses Difusos e Coletivos da capital, Douglas de Melo Martins, determinou à instituição que suspenda a cobrança denominada "diferença de semestralidade" dos alunos beneficiários com percentual integral ou não, de modo a viabilizar a renovação de matrícula para o semestre de 2016.2 e seguintes, enquanto perdurar a ação.

A ação foi protocolada após a recusa da instituição em cumprir as recomendações da Defensoria Pública. Somente ao Procon, chegaram cerca de 200 reclamações sobre o caso. Segundo as denúncias, os estudantes do curso de Medicina teriam sido comunicados que o valor da semestralidade do curso ultrapassou o teto de financiamento do Fies, mesmo para aqueles que o conseguiram de forma integral. A instituição afirma que uma cláusula do contrato de financiamento estabelece que o estudante deve arcar com valores que ultrapassem o teto do Fies. Os discentes alegam desconhecimento da cláusula.

A decisão também determina que a instituição de ensino superior se abstenha de inserir o nome dos alunos que não realizaram o pagamento da cobrança nos órgãos de proteção ao crédito, além de não poder impedir que realizem provas e trabalhos pedagógicos, de retirar nomes da lista de presença, de bloquear os acessos dos discentes ao sistema que possibilita a realização de atividades pedagógicas da instituição, bem como quaisquer outras sanções pedagógicas geradas por eventuais inadimplementos da cobrança.

Divulgação

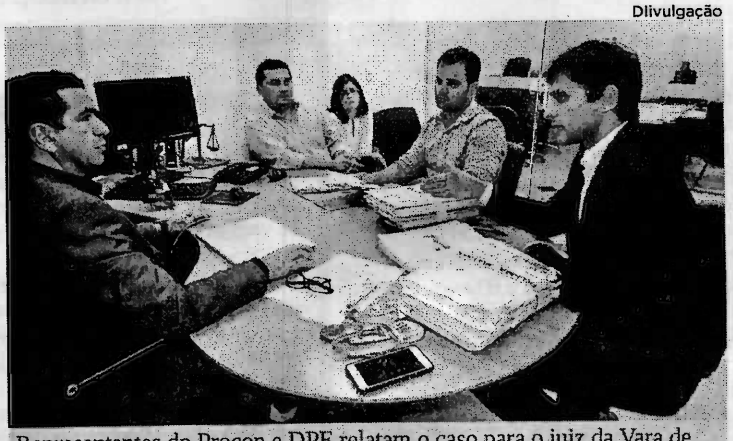

Representantes do Procon e DPE relatam o caso para o juiz da Vara de Interesse Difusos e Coletivos

A faculdade também deve oferecer, em segunda chamada e sem ônus financeiros, toda e qualquer atividade pedagógica que tenha sido impedida aos alunos por motivos de pendências financeiras e realizar ampla publicidade à decisão liminar, a ser feita em suas dependências físicas e site para que os consumidores dela tomem ciência, oportunizando, assim, a efetiva proteção dos direitos lesados.

Para o presidente do Procon, Duarte Júnior, as últimas medidas quanto ao Fies foram tomadas de forma unilateral, atingindo de forma desfavorável mantenedoras e estudantes.

O defensor público Alberto Bastos afirma que a decisão não só restabelece a tranquilidade para alunos darem continuidade ao curso, mas também rechaça comportamentos abusivos cometidos pela faculdade, ao cobrar a diferença de semestralidade, violando normas contratuais, portaria do Ministério da Educação e o Código de Defesa do Consumidor.

MINISTÉRIO PÚBLICO
ESTADO DO MARANHÃO
Procuradoria Geral de Justiça
COORDENADORIA DE COMUNICAÇÃO

VEÍCULO		EDITORIA
( ) O Estado do MA ( ) O Imparcial ( ) Pequeno ( ) Debate ( ) Extra	(X) Atos e Fatos ( ) A tarde ( ) Correio de Notícias ( ) O quarto poder ( ) Internet / Blog	( ) Política ( ) Cidades / Vida ( ) Geral ( ) Polícia (X) Outros COLUNA
DATA 12 e 13 / 06 / 2016	Página 10	( ) Gerada ( ) Espontânea ( ) Positiva ( ) Negativa

Prefeito Zé Martins desmente vereador Elanderson durante audiência pública sobre repasse de verba da saúde por

O prefeito de Bequimão, Zé Martins (PMDB), desmascarou o vereador Elanderson Pereira (PCdoB), que insiste em espalhar boatos que o Governo do Maranhão está fazendo repasse de recursos para manutenção do Hospital Lídia Martins. O vereador, que tenta se projetar a qualquer custo como candidato a prefeito, vem repetindo essa mentira. Fez isso em discurso na Câmara Municipal de Bequimão e em seus canais de comunicação.

Durante a audiência pública sobre Segurança Pública, realizada nesta quinta-feira (09), Zé Martins desmentiu o vereador e reafirmou que Bequimão não tem recebido verba estadual para a saúde. "O dinheiro que o Estado deve ao município são 11 meses. Aproximadamente, R$ 1.100.000,00 (um milhão e cem mil reais). Isso é desumano! Isso é desumano com uma comunidade como é Bequimão!", denunciou o prefeito que foi aplaudido pelo público presente.

O prefeito contou que, constantemente, tenta uma reunião com o atual secretário estadual de Saúde, Carlos Eduardo de Oliveira Lula, mas sem sucesso. "Depois que ele entrou, já tentei falar com ele e não consigo. Falei com uma doutora chamada Cláudia. Ele ligou para Abdon e disse: 'eu não estou, mas diz para Martins procurar Cláudia que ela me dá um retorno'. Há mais de 15 dias e nem retorno ela deu", ressaltou.

Com essa situação, a Prefeitura Municipal de Bequimão tem utilizado recursos próprios para continuar garantindo a prestação de serviço de qualidade em saúde. "Eu sou um credor do Governo do Estado. Isso não se pode. A ordem se inverteu. Eu que ajudo o Governo do Estado, quando o Governo do Estado que deveria ajudar Bequimão. O que é isso? Pelo amor de Deus!", desabafou Zé Martins.

Ele ainda denunciou a falta de ajuda do Governo do Estado ao transporte escolar. "Aqui tem mais de mil alunos do Governo do Estado e eu não recebo um centavo sequer", frisou. A Farmácia Básica do estado, instalada em Bequimão, também estava sem receber medicamentos há 8 meses. Mais uma vez, a Prefeitura precisou suprir aquilo que era obrigação do governo estadual.

"Essas pessoas que criticavam que o hospital não estava sendo feito, que não estava sendo inaugurado, agora nenhuma delas escreve uma linha para dizer para o Governo do Estado pagar o dinheiro que deve pra manutenção do hospital", finalizou Martins, referindo-se aos políticos de oposição que alimentam blogs e perfis em redes sociais e trabalham contra o povo de Bequimão.

MINISTÉRIO PÚBLICO
ESTADO DO MARANHÃO
Procuradoria Geral de Justiça
COORDENADORIA DE COMUNICAÇÃO

VEÍCULO		EDITORIA
( ) O Estado do MA ( ) O Imparcial ( ) Pequeno ( ) Debate ( ) Extra	(X) Atos e Fatos ( ) A tarde ( ) Correio de Notícias ( ) O quarto poder ( ) Internet / Blog	(√) Política ( ) Cidades / Vida ( ) Geral ( ) Polícia ( ) Outros
DATA 12 e 13 / 06 / 2016	Página 3	( ) Gerada ( ) Espontânea ( ) Positiva ( ) Negativa

NADA FUNCIONA

Saúde de Paço do Lumiar é a radiografia do caos

Imirante

Ao chegar no centro de Paço do Lumiar, a equipe de reportagem se deparou com um jovem saindo do Centro de Saúde Nossa Senhora da Luz com uma das pernas engessada, sem nenhuma muleta ou auxilio para caminhar. E aquele ditado que diz "a primeira impressão é a que fica" se fez valer após os relatos da população. As reclamações sobre o sistema de saúde do município vão da dificuldades para marcação de consultas, passa pela falta de médicos e remédios e ausência de ambulâncias. Para tentar sanar a falta destes profissionais, a Prefeitura do município realizou recentemente um seletivo para contratações temporárias.

Na porta da unidade de saúde para tentar marcar uma consulta, a doméstica Francisca Santos reclama que é preciso às vezes até quatro encaminhamentos para conseguir o atendimento. "Aqui é o único lugar que tem médico e ainda é esse problema todo. São tantos encaminhamentos que a gente precisa para conseguir uma consulta que tem gente que chega a desistir. Observa, já são quase cinco horas da tarde e quase ninguém foi atendido. Esse pessoal todo vai voltar para casa ser ver o médico", disse.

Francisca diz que mora próximo ao Centro de Saúde Nossa Senhora da Luz e não lembra de ter visto ambulância no local. "Moro aqui perto e nunca vi ambulância aqui. Tenho certeza que nós não temos".

Às vezes você chega duas horas da manhã e já tem mais de 20 pessoas- Severo Xavier, lavrador, sobre a dificuldade para marcar uma consulta

O motorista André Santos Rocha, que tentava um atendimento para a esposa na unidade de saúde também relatou o mesmo problema. "Aqui no centro nós temos duas unidades de saúde e poucos médicos. Temos muita dificuldade para conseguir atendimento. Ambulância também não tem. Tem que melhorar muito ainda para ficar, pelo menos, razoável".

O lavrador Severo Xavier disse que ficou em uma fila desde às 2 horas da manhã para conseguir uma guia de consulta e, mesmo assim, não tem garantia de atendimento. Ele disse que o médico é deslocado de outro bairro para o Centro e, por isso, chega sempre às 16 horas: "Nem você chegar na madrugada para ficar na fila é garantia para conseguir. Às vezes você chega duas horas da manhã e já tem mais de 20 pessoas. Ele [o médico] vem lá do Mojó [povoado de Paço do Lumiar] e chega aqui muito tarde. Por isso nem sempre somos atendidos".

MÉDICO DESLOCADO PARA OUTRO BAIRRO REFORMA "SEM FIM"

No Iguaíba a falta de médico e a precariedade da unidade de saúde revoltam a população. Segundo os populares, o único profissional que tinha no local foi deslocado para o Maiobão, onde realizará atendimento em um hospital de campanha, que foi criado para combater doenças ligadas ao mosquito Aedes aegypti. No momento em que a equipe de reportagem esteve no bairro apenas uma enfermeira foi vista no local. "Não temos médico aqui. Tem um aí dos Mais Médicos [programa do Governo Federal], mas ele me falou que precisou ser deslocado para um hospital no Maiobão por causa dessa tal de zika. Temos apenas uma enfermeira aqui", disse o comerciante Niobe Feques, que é vizinho da unidade de saúde.

O prédio onde funciona o posto de saúde é bastante acanhado e passa por uma reforma, financiada pelo Governo Federal, de mais de R$ 85 mil, com data prevista para encerramento em outubro de 2015. Os serviço começaram em dezembro de 2014 e tinha prazo de 150 dias para encerrar.

Em seu site, a Prefeitura de Paço do Lumiar divulgou, na quarta-feira (8), o resultado de um processo seletivo para a contratação temporária de médicos. Por meio da Secretaria Municipal de Saúde, o executivo municipal apresentou o resultado preliminar do Processo Seletivo n° 002/2016/SEMUS. "São carências que precisam ser supridas na rede pública de saúde de Paço, uma área que necessita de profissionais qualificados para garantir um atendimento de qualidade", justificou o prefeito Josemar Sobreiro.

A reportagem entrou em contato por e-mails, telefone, e também de forma presencial, com a assessoria de comunicação da Prefeitura de Paço do Lumiar, mas não conseguiu entrevistar o prefeito Josemar Sobreiro.

MINISTÉRIO PÚBLICO
ESTADO DO MARANHÃO
Procuradoria Geral de Justiça
COORDENADORIA DE COMUNICAÇÃO

VEÍCULO		EDITORIA
( ) O Estado do MA ( ) O Imparcial (X) Pequeno ( ) Debate ( ) Extra	( ) Atos e Fatos ( ) A tarde ( ) Correio de Notícias ( ) O quarto poder ( ) Internet / Blog	( ) Política (X) Cidades / Urbano ( ) Geral ( ) Polícia ( ) Outros
DATA 10 / 6 / 2016	Página 5	( ) Gerada ( ) Espontânea ( ) Positiva ( ) Negativa

'Buraqueira' atrapalha fluxo de veículos na rodoviária de São Luís

NELSON MELO

O Terminal Rodoviário de São Luís, localizado às margens da Avenida dos Franceses, está sendo motivo de reclamação por parte de taxistas, passageiros e motoristas de ônibus, por conta dos muitos buracos existentes no local. Rasos ou mais fundos, eles estariam causando problemas a quem passa por lá, especialmente devido à lentidão no fluxo de veículos. Em alguns casos, os carros apresentam defeitos mecânicos.

A equipe de reportagem do **Jornal Pequeno** esteve no local ontem (9) e verificou a gravidade da situação, observando "fileiras" de buracos distribuídos na pista. Na área privativa para táxis, as aberturas no asfalto são mais evidentes.

Há pouco mais de um ano trabalhando na rodoviária, o taxista Luís Wellington, de 59 anos, revelou que o problema aflige os profissionais há três meses, e, nesse intervalo, equipes de uma empresa terceirizada da Prefeitura surgiram por lá, mas teriam feito apenas um serviço de má qualidade.

Com a primeira chuva e os carros percorrendo a pista, disse Luís, o asfalto não aguentou e se desfez, formando novamente os buracos e valetas. Em virtude da "buraqueira", ocorrem pequenas batidas, pois o veículo que segue à frente reduz a velocidade, ocasionando a colisão do que vem atrás.

G. Ferrei

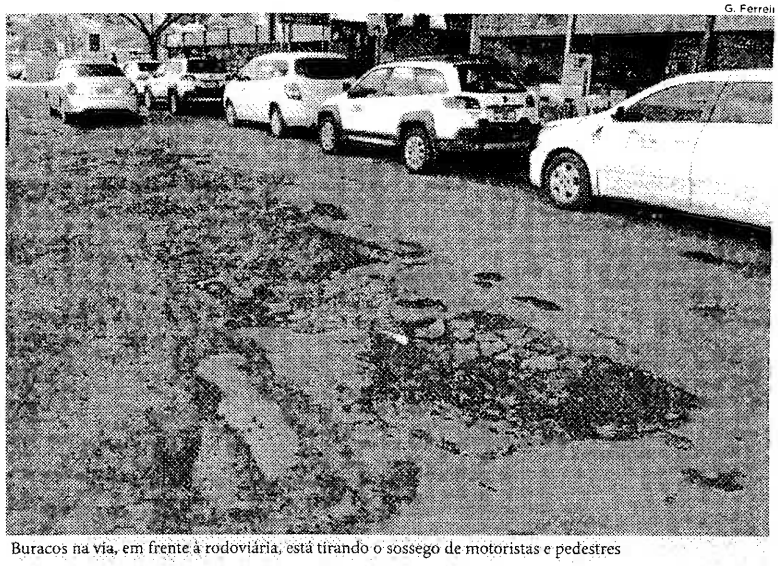

Buracos na via, em frente à rodoviária, está tirando o sossego de motoristas e pedestres

Segundo a professora de Geografia Maria do Socorro Melônio Silva, 39, que chegava à Rodoviária para comprar passagem, os buracos incomodam não apenas pelos problemas que provocam, mas, também, esteticamente, deixando uma imagem negativa na paisagem do local.

Os buracos, como presenciado pelo **JP**, estão destruindo o asfalto, com pedregulho ficando à mostra. Quando chove, a água preenche o espaço aberto, adquirindo uma tonalidade barrenta ao se misturar com a terra, gerando mais transtornos aos condutores e a quem circula na área.

Procurada, a administração da Rodoviária apenas disse que, no mês passado, técnicos e um engenheiro, que teriam sido enviados pelo governo do Estado, fizeram uma vistoria no trecho esburacado, e teriam feito medições, em entrar em detalhes sobre a visita da equipe.

NOTA DA SEMOSP

A Secretaria Municipal de Obras e Serviços Públicos (Semosp) informou, por e-mail, que "irá enviar uma equipe à rodoviária de São Luís para fazerum levantamento da situação existente, a fim de determinar as ações a serem desenvolvidas para solucionar os problemas constatados".

MINISTÉRIO PÚBLICO
ESTADO DO MARANHÃO
Procuradoria Geral de Justiça
COORDENADORIA
DE COMUNICAÇÃO

VEÍCULO		EDITORIA
( ) O Estado do MA ( ) O Imparcial (X) Pequeno ( ) Debate ( ) Extra	( ) Atos e Fatos ( ) A tarde ( ) Correio de Notícias ( ) O quarto poder ( ) Internet / Blog	( ) Política ( ) Cidades / Urbano ( ) Geral ( ) Polícia (X) Outros ATOS, FATOS e BARATOS
DATA 10 / 6 / 2016	Página 2	( ) Gerada ( ) Espontânea ( ) Positiva ( ) Negativa

Desce

Quatro detentos escaparam do Centro de Detenção Provisória (CDP), unidade do Complexo Penitenciário de Pedrinhas. A fuga aconteceu na noite de quarta-feira (8). Os internos serraram as grades e escalaram o muro da unidade carcerária, saindo na BR-135, de onde desapareceram.

MINISTÉRIO PÚBLICO
ESTADO DO MARANHÃO
Procuradoria Geral de Justiça
COORDENADORIA DE COMUNICAÇÃO

VEÍCULO		EDITORIA
( ) O Estado do MA ( ) O Imparcial ( ) Pequeno ( ) Debate (X) Extra	( ) Atos e Fatos ( ) A tarde ( ) Correio de Notícias ( ) O quarto poder ( ) Internet / Blog	(Y) Política ( ) Cidades / Vida ( ) Geral ( ) Polícia ( ) Outros
DATA 13 / 06 / 2016	Página 03	( ) Gerada ( ) Espontânea ( ) Positiva ( ) Negativa

Governo quer saber até o que o servidor come

Muitos servidores do Estado estão reagindo à determinação da Secretaria de Transparência, comandada por Rodrigo Lago, que exige o acesso aos dados de bens e rendas das declarações do imposto de renda da pessoa física.

A medida provocou polêmica entre servidores e gestores públicos e já foi tema de discussão na Assembleia Legislativa. O deputado Sousa Neto (PROS) levantou a questão no mês passado, afirmando que a exigência é ilegal e constrange o servidor público. "Foi com grande surpresa que tomei conhecimento de que o atual Governo decidiu fazer uma devassa fiscal contra todos os servidores do Maranhão. E o mais grave é que, se o servidor não aceitar ser devassado, será demitido", disse.

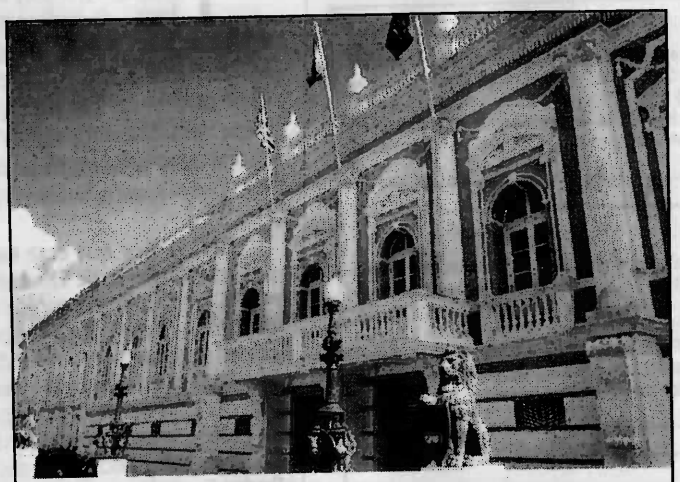

Fachada do Palácio dos Leões

INCONSTITUCIONAL - Sousa Neto disse que a exigência do Governo, de ter acesso a dados sobre bens e renda das declarações de ajuste do imposto de renda, fere a Constituição, tratados e pactos internacionais. Ele explicou que a Lei 8.429/92 destaca, no parágrafo 4º do artigo 13, que o servidor público deve apresentar declaração de bens voluntariamente. "Ou seja, apenas se o servidor quiser, poderá entregar cópia da declaração anual de bens apresentada à Delegacia da Receita Federal na conformidade da legislação do Imposto sobre a Renda e proventos de qual quer natureza", disse. "O que estão fazendo é revogando esta norma e autorizando a devassa fiscal de todo servidor do Poder Executivo do Maranhão. E neste mesmo ato o governador revoga direito fundamental previsto na Constituição Federal, pois o sigilo fiscal é assegurado pelos direitos fundamentais protegidos constitucionalmente. Do ponto de vista internacional, o governador também revogou o pacto de São José da Costa Rica, dentre outros tratados e declarações internacionais, direitos subscritos pelo Brasil", enfatizou. O ofício da Secretaria de Transparência com o modelo de ficha que deve ser preenchido pelos servidores foi encaminhado às secretarias, empresas estaduais, autarquias e órgãos do Estado no dia 5 de abril. No formulário, são destacados campos para a inscrição do nome, matrícula, CPF, cargo/função, código, unidade de lotação e ramal. Há também outro campo com o termo "Autorização", local, data e assinatura da autoridade/servidor. Na justificativa, o órgão argumenta que os repasses deste tipo de informação atendem ao cumprimento do art. 13 da Lei Federal 8.429, de 1992; Lei Estadual 9.881/1993 e Lei Federal 8.429, de 1992.

SINDICATO AMORDAÇADO - Os funcionários também se queixam da falta de atitude do Sindicato dos Servidores Públicos do Estado do Maranhão (Sindisep/MA), que até agora está alheio à situação dos seus associados. A polêmica está criada e a entidade não adota nenhuma medida de defesa ou de orientação do funcionalismo.

O Sindicato é presidido por Cleinaldo Bill Lopes, filiado ao PT. Um funcionário que preferiu não se identificar, com medo de retaliação, disse que "a direção do sindicato, embora procurada, não dá sequer uma orientação, deixando os funcionários desorientados".

MINISTÉRIO PÚBLICO
ESTADO DO MARANHÃO
Procuradoria Geral de Justiça
COORDENADORIA
DE COMUNICAÇÃO

VEÍCULO		EDITORIA
( ) O Estado do MA ( ) O Imparcial (X) Pequeno ( ) Debate ( ) Extra	(X) Atos e Fatos ( ) A tarde ( ) Correio de Notícias ( ) O quarto poder ( ) Internet / Blog	( ) Política ( ) Cidades / Vida ( ) Geral (X) Polícia
		( ) Outros
DATA 13 / 06 / 2016	Página 12	( ) Gerada ( ) Espontânea ( ) *Positiva* ( ) Negativa

Polícia caça assassino de mulher em motel

A Polícia investiga para prender o matador de uma mulher, ainda não identificada (foto), executada por estrangulamento na noite de sexta-feira (10), num quarto do Motel "Coração Grande", no Bairro Anjo da Guarda. Aparentando estar completamente fora de si e drogado, o assassino obrigou um funcionário abrir o portão do motel. Desconfiado de que algo estava errado, ele se dirigiu até ao quarto onde o criminoso estava e

encontrou a mulher morta com uma toalha enrolada no pescoço. Tudo indica que a vítima era mulher de "programa". Não foi encontrada sangue na cena do crime.

Ainda de acordo com o porteiro, o assassino saiu do motel transtornado e, ainda, tentou atacar outra mulher que passava na rua, que fugiu correndo.

Até o fechamento desta edição, as autoridades policiais não tinham capturado o assassino da mulher.

MINISTÉRIO PÚBLICO
ESTADO DO MARANHÃO
Procuradoria Geral de Justiça
COORDENADORIA DE COMUNICAÇÃO

VEÍCULO		EDITORIA
( ) O Estado do MA ( ) O Imparcial ( ) Pequeno ( ) Debate ( ) Extra	(X) Atos e Fatos ( ) A tarde ( ) Correio de Notícias ( ) O quarto poder ( ) Internet / Blog	( ) Política ( ) Cidades / Vida ( ) Geral (X) Polícia
		( ) Outros
DATA 13 / 06 / 2016	Página 12	( ) Gerada ( ) Espontânea ( ) Positiva ( ) Negativa

Traficante preso em flagrante no Jardim São Cristóvão

Policiais do 6º BPM (GTM/Equipe Alfa 2), durante ronda pelo Bairro Jardim São Cristóvão, detiveram Jaílton Gomes Barbosa (foto), que se encontrava em frente ao Bar Docelys e, ao avistar a viatura, correu em direção do interior do estabelecimento. A atitude suspeita de Jaílton Gomes chamou a atenção dos PMs, que o surpreenderam quando tentava esconder, debaixo do balcão, 16 papelotes de cocaína.

O traficante foi preso e, em seguida, apresentado no Plantão da Delegacia da Cidade Operária (Decop), para tomada das providências legais previstas em Lei.

Dupla é presa por tráfico de drogas em Amarante do MA

Dois homens identificados como Elizeu Carlos Neto Nascimento, 25 anos, e José Arimateia Costa Filho, 33 anos, foram presos suspeitos de tráfico de drogas nas proximidades do povoado Cikel, em Amarante do Maranhão. Os suspeitos foram encontrados com um quilo e meio de maconha.

De acordo com informações da Polícia Militar (PM), a dupla estava em uma motocicleta sem capacete, quando passava na avenida Pedro Neiva de Santana, em Imperatriz. Os dois foram perseguidos até o local da prisão.

Os dois foram encaminhados para o Plantão Central de Imperatriz, e estão à disposição da Justiça.

Jovem é morto a facadas na Beira-Rio

Um homem identificado como Diego Felipe Sousa do Carmo, 21 anos, conhecido como "Ranchelly", foi morto a facadas próximo as peixarias da Beira-Rio, em Imperatriz.

De acordo com informações do 3º Batalhão de Polícia Militar (3º BPM), testemunhas que estavam no local destacaram que a vítima teve uma discussão com uma pessoa não identificada e acabou sendo esfaqueada.

O Serviço de Atendimento Móvel de Urgência (Samu), encaminhou a vítima para o Hospital Municipal de Imperatriz (HMI), no entanto, ele não resistiu e acabou morrendo.

O corpo da vítima foi encaminhado para o Instituto Médico Legal (IML).

Preso advogado suspeito dar apoio a assaltantes de banco

A polícia, por meio da Superintendência Estadual de Investigações Criminais (Seic) e com o apoio da Delegacia Regional de São João de Patos, prenderam na cidade de Passagem Franca de forma preventiva o advogado de Ângelo Diógenes de Souza, em participação de assalto a banco no referido município no dia 30 de maio do ano passado. A prisão é resultado de pelo menos sete meses de investigações.

De acordo com a Seic, o advogado era integrante da organização criminosa que efetuou o roubo no estabelecimento bancário e realizava a guarda e armazenamento do dinheiro obtido com o crime. A polícia confirmou ainda que o homem preso já havia sido conduzido em Teresina (PI) por participação em um roubo a uma joalheria.

O advogado foi transferido na manhã de ontem para o Complexo de Pedrinhas, onde permanecerá preso. A polícia confirmou ainda que outras cinco pessoas envolvidas no assalto a banco em Passagem Franca já foram identificadas, tiveram os mandados de prisão expedidos e podem ser presos a qualquer momento.

MINISTÉRIO PÚBLICO
ESTADO DO MARANHÃO
Procuradoria Geral de Justiça
COORDENADORIA DE COMUNICAÇÃO

VEÍCULO		EDITORIA
( ) O Estado do MA ( ) O Imparcial ( ) Pequeno ( ) Debate ( ) Extra	(X) Atos e Fatos ( ) A tarde ( ) Correio de Notícias ( ) O quarto poder ( ) Internet / Blog	( ) Política ( ) Cidades / Vida ( ) Geral (X) Polícia
		( ) Outros
DATA 13 / 06 / 2016	Página 12	( ) Gerada ( ) Espontânea ( ) Positiva ( ) Negativa

Apreensão de armas de fogo cresce mais de 25% no Maranhão

Cresceu em mais de 25% o número de apreensões de armas de fogo no estado, segundo dados do Sistema Integrado de Gestão Operacional do Maranhão (SIGO-MA). O aumento é referente aos quatro primeiros meses deste ano, em comparação ao mesmo período do ano passado. Como consequência, houve redução gradativa de homicídios, latrocínios e lesões seguidas de morte. Só em maio de 2016, esses crimes caíram em 23% na região metropolitana de São Luís. Aumento do efetivo nas ruas, valorização do policial e aprimoramento das investigações são os principais responsáveis pela melhoria nos índices, segundo autoridades da Secretaria de Estado da Segurança Pública do Maranhão (SSP/MA).

De acordo com o delegado geral da Polícia Civil, Lawrence Melo, o incentivo a apreensão de armas ilegais, regulamentado pelo Governo do Maranhão, estimula policiais e inibe a ocorrência de crimes violentos. Em março deste ano, passou a vigorar no estado legislação que institui e regulamenta premiações em dinheiro para policiais civis e militares que mais apreenderem armas de fogo ilegais. Os resultados dessa legislação já estão sendo colhidos, com aumento de mais de 25% do número de apreensões no estado, comparando os meses de janeiro a abril deste ano aos do ano anterior.

"O governador Flávio Dino verificou que retirada de armas de fogo das ruas está diretamente relacionada à redução de crimes letais, por isso instituiu essa legislação, além de ter adotado outras medidas", disse o delegado geral, Lawrence Melo. Dentre as ações, destacou as criações da Superintendência de Investigação de Homicídios e Proteção à Pessoa (SHPP) e da Delegacia Móvel de Homicídios. Por meio desses aparelhos de Segurança Pública, as investigações dos crimes violentos letais intencionais (CVLIs) passaram a ter prioridade, em

Menos armas nas ruas, mais vidas salvas: + de 25% de armas de fogo ilegais apreendidas no MA.

atuação investigativa que Lawrence classifica como "repressão qualificada".

A SHPP investiga exclusivamente homicídios, realizando o mapeamento desses crimes na região metropolitana de São Luís. Por meio da análise de dados obtidos em estudos de georreferenciamento, são traçadas estratégias para a localização e prisão dos criminosos. E através da Delegacia Móvel de Homicídios, os investigadores e delegados em regime de plantão 24 horas, durante os sete dias da semana, podem se deslocar aos locais de crime assim que chegam as denúncias, em van equipada com a estrutura de uma delegacia, para coleta imediata de provas materiais e depoimentos de testemunhas. "Desta forma, temos a possibilidade de aumentar a resolutividade das investigações, qualificando a repressão policial", concluiu o Delegado Geral.

O resultado dessas ações é a diminuição progressiva de mortes violentas no estado, principalmente na região metropolitana de São Luís. Só em maio deste ano, os crimes de homicídio, latrocínio e lesão seguida de morte caíram mais de 23% na Grande Ilha, em comparação ao mesmo mês do ano anterior. Nos cinco primeiros meses de 2016, a queda desses crimes foi de 18% em relação ao ano passado.

De acordo com levantamento do Centro Integrado de Polícia e Segurança (CIOPs), 81% dos CVLIs ocorridos na região metropolitana atualmente são por meio do uso de armas de fogo. Para o diretor do Ciops, coronel Heron Santos, esse dado comprova a eficiência da adoção de medidas de desarmamento para o combate de crimes violentos. Por isso, a premiação de policiais que mais apreendem armas de fogo ilegais se mostra tão importante. "Depois da medida, policiais civis e militares estão mais motivados para realizar as apreensões", disse coronel Heron.

Segundo o comandante da Polícia Militar do Maranhão, coronel Frederico Pereira, ao tirar armas de fogo irregulares de circulação, os criminosos perdem em poder de atuação. "A ferramenta do ladrão é a arma, para intimidar e matar pessoas. A arma de fogo, por sua vez, potencializa a audácia dele. Tirando a arma do criminoso, a gente inibe a ação de todos os tipos de delito", ressaltou coronel Pereira. Para o comandante da PMMA, a baixa de armas nas ruas reduz ainda o conflito entre facções criminosas, que ficam mais vulneráveis.

O QUE DIZ A LEI

Por meio da Medida Provisória (MP) nº 219 e do Decreto nº 31.564, ambos de 28 de março de 2016, o Governo do Maranhão instituiu e regulamentou a premiação financeira de policias civis e militares que mais apreenderem armas de fogo ilegais no estado. A legislação atende ao Estatuto do Desarmamento (Lei Federal nº 10.826/2003) e obedece aos critérios do Decreto Federal nº 3.665/2000, ao estabelecer premiações entre R$ 300 e R$ 1,5 mil. Ao fim de cada ano, outro prêmio de R$ 20 mil vai valorizar aqueles policiais que mais receberem a premiação durante o período.

MINISTÉRIO PÚBLICO
ESTADO DO MARANHÃO
Procuradoria Geral de Justiça
COORDENADORIA DE COMUNICAÇÃO

VEÍCULO		EDITORIA
(X) O Estado do MA	( ) Atos e Fatos	( ) Política ( ) Cidades / Vida ( ) Geral (X) Polícia
( ) O Imparcial	( ) A tarde	
( ) Pequeno	( ) Correio de Notícias	( ) Outros
( ) Debate	( ) O quarto poder	
( ) Extra	( ) Internet / Blog	
DATA 11/12/06/2016	Página 09	( ) Gerada ( ) Espontânea ( ) Positiva ( ) Negativa

Aumenta o número de policiais envolvidos em crimes no Maranhão

Pelo menos 12 integrantes das polícias Militar e Civil foram presos por envolvimento em quadrilhas de assaltos a bancos, extorsão ou homicídios

ISMAEL ARAÚJO
Da editoria de Polícia

Doze policiais ou ex-policiais militares ou civis praticaram desvio de conduta este ano, no Maranhão. Eles foram acusados de terem cometido ato ilegal como roubo a banco, extorsão e até mesmo homicídio doloso. A prisão mais recente foi do ex-policial militar identificado como José Carlos da Silva Soares, que ocorreu na quinta-feira, 9, no bairro Sítio Grande, em Paço do Lumiar. A polícia informou que José Carlos cometeu crime de extorsão e foi condenado a 7 anos de reclusão em regime semiaberto.

A prisão foi realizada pelos investigadores da Seccional Norte, comandados pelo delegado Henrique Mesquita. Segundo o delegado, o ex-PM chegou a prestar seletivo ao cargo de auxiliar penitenciário temporário, mas, ao ser aprovado, a Secretaria de Estado de Administração Penitenciária (Seap) constatou que havia um mandado de prisão expedido pela Justiça Militar em seu desfavor.

Foi comunicado o fato à Superintendência da Polícia Civil da Capital (SPCC) e na noite de quinta-feira os policiais efetuaram a sua prisão. José Carlos foi apresentado no plantão da Polícia Civil do Maiobão, onde foi ouvido.

Divulgação

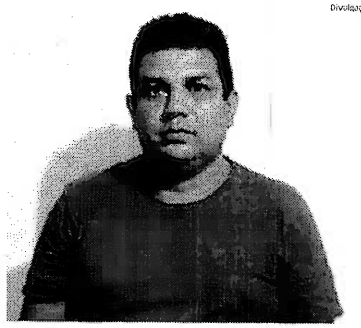

José Carlos da Silva Soares, ex-policial, preso na quinta-feira por extorsão

SAIBA MAIS

Policiais ou ex-policiais envolvidos

José Carlos da Silva Soares, ex-policial militar
Jorge Benedito Pinho Sousa, sargento da Polícia Militar
Willame de Souza Belgas, ex-soldado da Polícia Militar
Carlos José Bione Carvalho, policial civil
Antônio Cristóvão Marques de Sousa, ex-soldado do 50º Batalhão de Infantaria de Selva (50ºBIS)
Karuzo Silva Oliveira, cabo da Polícia Militar
Rubenilton Silva Leite, sargento da Polícia Militar
Ricardo da Silva Alencar, soldado da Polícia Milita do Pará
Braga Alves de Melo Mesquita, soldado da Polícia Militar
Reginaldo, cabo da Polícia Militar
Alexandre Xandu, soldado da Polícia Militar
Alexsandro de Oliveira Passos Dias, delegado da Polícia Civil

Foragido

Até a tarde de sexta-feira, 10, o sargento da Polícia Militar, Jorge Benedito Pinho Sousa, de 52 anos, não havia se apresentado no comando da corporação, no Calhau. Ele está sendo apontado como o chefe de uma organização criminosa especializada em crime de extorsão. O militar e seus cúmplices, Rafael Fontinelle Ferraz, de 28 anos, filho de um ex-policial civil, e um ex-soldado da PM, Willame de Souza Belgas, de 47 anos, segundo a polícia, se passavam por integrantes do Serviço de Inteligência da Polícia Militar e da Polícia Federal e ofereciam "proteção" a pessoas que estariam com algum tipo de pendência em troca de dinheiro.

O delegado do 5º Distrito Policial, Walter Wanderley, que está na coordenação das investigações, afirmou que, caso o sargento Pinho não se apresente de forma espontânea no comando da PM, será solicitada ao Poder Judiciário a sua prisão. "Vamos pedir a prisão preventiva do sargento Pinho e ele será considerado foragido da Justiça", disse o delegado.

Walter Wanderley informou que até os cúmplices do sargento Pinho, Rafael Fontinelle Ferraz e Willame de Souza Belgas, já estão presos. Com eles, foram apreendidos cartões de crédito e da Previdência Social com nomes diversos, carteiras de identidade, CPFs, passaportes, carteiras de trabalho, dois veículos e quatro cédulas em branco de carteiras de identidade militar.

NÚMERO

12

É o número de policiais ou ex-policiais militares ou civis que praticaram desvio de conduta com participação em crimes como assaltos, homicídios e extorsão.

Quadrilheiros

Também este ano, foi constatada a participação de policiais e ex-policiais em bando especializado em explosão de bancos e roubo a veículos. A operação Roubauto, desenvolvida no dia 8 deste mês, prendeu o policial civil Carlos José Bione Carvalho, na cidade de Imperatriz.

O delegado Thiago Bardal, da Superintendência Estadual de Investigações Criminais (Seic), disse que o policial é acusado de fazer parte de uma organização criminosa especializada em roubo de veículos, principalmente caminhonetes. No decorrer da operação, os policiais apreenderam droga, placas de veículos furtados, apetrechos utilizados para adulteração de sinal identificador de veículo automotor. Mais sete integrantes da quadrilha foram presos e ainda falta localizar dois criminosos.

No dia anterior, a equipe da Seic prendeu o ex-soldado do 50º Batalhão de Infantaria de Selva (BIS), localizado em Imperatriz, Antônio Cristóvão Marques de Sousa, o *Cris*, de 31 anos. Ele, que é natural de Juiz de Fora, Minas Gerais, é ex-presidiário do sistema carcerário do Tocantins e suspeito de ter participado de quatro explosões de bancos em menos de um ano, no Maranhão. "Como esse bandido já pertenceu ao quadro de combatentes das Forças Armadas, era o escolhido para manipular o armamento e o explosivo usados nos assaltos", declarou o delegado.

Também este ano, na Região Tocantina, dois policiais militares já tinham sido presos por envolvimento com quadrilhas especializadas em roubo em agências bancárias no Maranhão, principalmente nos estados da região. No dia 1º deste mês, ocorreu a prisão do cabo da Polícia Militar Karuzo Silva Oliveira, que teria participado de pelo menos duas explosões de agências do Banco do Brasil na cidades de Santa Luzia, dia 6 de abril, e em Grajaú, no dia 18 de janeiro.

Segundo Thiago Bardal, o cabo Karuzo dava suporte logístico aos quadrilheiros e fornecia armas para a organização criminosa. Outra prisão ocorreu no dia 3 de abril deste ano, a do 3º sargento Rubenilton Silva Leite, lotado na 14ª Companhia Independente, em Buriticupu. Ele foi preso em companhia de Fernando Félix dos Santos, de 22 anos, e Jone Marcos Junqueira, de 43 anos, em Amarante, durante mais uma etapa da operação Maranhão Mais Seguro. Eles seriam integrantes de uma quadrilha especializada em arrombar bancos. No momento da prisão, o trio viajava para Amarante, onde pretendia explodir uma das agências bancárias na cidade.

Assaltantes

No dia 11 de maio deste ano, a Polícia Militar do Maranhão informou à corporação militar do Pará a prisão do soldado da instituição, Ricardo da Silva Alencar, de 27 anos, durante a operação Cerco Total, ocorrida na noite do dia anterior, na cidade de João Lisboa. O militar foi preso em companhia de um comparsa identificado como Felipe Gomes Oliveira Silva, de 19 anos. Foram apreendidas com a dupla uma pistola e uma arma de brinquedo. Segundo a polícia, os dois são acusados de serem integrantes de uma quadrilha especializada em roubo a residências e estabelecimentos comerciais na Região Tocantina.

Também foi preso realizando assalto o soldado da Polícia Militar do Maranhão Jackson Braga Alves de Melo Mesquita, na noite do dia 19 de abril, na zona Leste de Teresina. Ele é suspeito de ter assaltado um posto de revenda de combustível na Avenida Presidente Kennedy.

Homicida

Em março deste ano, dois policiais militares tiveram envolvimento com a prática de homicídio. No dia 8, o cabo Reginaldo, lotado no 8º Batalhão, teria disparados os tiros que mataram Edson Rodrigues Semeão, de 53 anos, em um bar na feira do João Paulo.

No dia 12 do mesmo mês, o soldado Alexandre Xandu matou a tiros o companheiro de farda dentro de uma viatura da Polícia Militar, o soldado Erasmo Alves Cordeiro, na cidade de João Lisboa. Há informações de que o acusado teria tido um quadro de perturbação mental.

Na cadeia

O delegado Alexsandro de Oliveira Passos Dias, da delegacia de Polícia Civil da cidade de Morros, foi preso no dia 25 de maio em companhia de mais dois servidores da delegacia, acusados de desvio de valores de fianças. O caso foi investigado pela Superintendência Estadual de Prevenção e Combate à Corrupção (Seccor). Os valores desviados seriam da ordem de R$ 400 mil.

Os suspeitos foram presos. O delegado foi encaminhado para a delegacia da Cidade Operária, em São Luís, enquanto os outros acusados foram levados para o Complexo Penitenciário de Pedrinhas. No último dia 7, os acusados foram soltos por meio de habeas corpus assinado pelo desembargador Raimundo Melo. A decisão do juiz proíbe o delegado Alexsandro Passos de ausentar-se da Comarca sem autorização judicial, além de ter sido suspenso o seu porte de arma. ●

Corpos de Dorivan Cutrim e Alison Moraes Pereira, vítimas do naufrágio

Encontrada a terceira vítima de naufrágio

Tragédia ocorreu em Viana na quinta-feira; as três vítimas pertenciam à mesma família

Somente na sexta-feira, 10, o corpo de Áfila Rafisa Sousa Mendes, de 8 anos, a terceira vítima do naufrágio que ocorreu na quinta-feira, 9, no lago de Viana, foi encontrado. As outras vítimas, o pescador Dorivan Cutrim Mendes e Alison Moraes Pereira, de 10 anos, foram resgatados logo após o naufrágio. O corpo de Áfila Rafisa foi localizado nas proximidades da Barragem São Francisco, naquela cidade.

A polícia informou que as três vítimas eram da mesma família e residiam na Vila Zizi, bairro periférico de Viana. Eles saíram para pescar na madrugada de quinta-feira na região de lagos de Viana. No momento, chovia bastante.

No começo da tarde, os familiares começaram a se preocupar pelo fato de as vítimas não terem retornado às suas residências. Eles, então, comunicaram o fato à polícia e pediram ajuda aos amigos para fazerem buscas pelo lago. O primeiro corpo a ser encontrado foi de Dorivan Mendes e, logo após, resgataram o de Alison Moraes.

As buscas foram retomadas no período da manhã de sexta-feira, com moradores e pescadores utilizando canoas, tarrafas e redes, conseguiram encontrar o corpo de Áfila Rafisa, nas proximidades da barragem. Os corpos foram levados para o Hospital Municipal de Viana, e depois da perícia liberados para os familiares. ●

NA WEB

Mais notícias de **Polícia** em: **oestadoma.com**

FIQUE SABENDO

Quatro mortes no ano passado

No dia 7 de julho do ano passado, quatro pessoas morreram afogadas após uma canoa naufragar em um lago, na cidade de Viana. No momento do acidente, oito pessoas estavam na embarcação. Entre os mortos, duas crianças e duas mulheres, que foram identificadas como Clemilda Sá Pereira, professora de 35 anos, Júlio Pereira, de 10 anos, Claudiane Costa, de 29 anos, e seu filho, Júlio Martins, de 10 anos.

MINISTÉRIO PÚBLICO
ESTADO DO MARANHÃO
Procuradoria Geral de Justiça
COORDENADORIA DE COMUNICAÇÃO

VEÍCULO		EDITORIA
(X) O Estado do MA	( ) Atos e Fatos	( ) Política ( ) Cidades / Vida ( ) Geral (X) Polícia
( ) O Imparcial	( ) A tarde	
( ) Pequeno	( ) Correio de Notícias	( ) Outros
( ) Debate	( ) O quarto poder	
( ) Extra	( ) Internet / Blog	
DATA 13 / 06 / 2016	Página 05	( ) Gerada ( ) Espontânea ( ) Positiva ( ) Negativa

Preso líder de facção que planejou ataques a ônibus

De acordo com a Superintendência Estadual de Homicídios e Proteção a Pessoa, prisão ocorreu no fim da tarde de sábado, na cidade maranhense de Santa Inês

A Polícia Civil, por meio da Superintendência Estadual de Homicídios e Proteção à Pessoa (SHPP) prendeu no fim da tarde de sábado, 11, na cidade de Santa Inês, Fábio José do Rosário Pinheiro, o Fabinho. Ele é acusado de ser um dos líderes do grupo criminoso responsável pelos sucessivos ataques a coletivos registrados na capital maranhense no mês passado.

Além deste crime, ainda de acordo com a polícia, Fabinho ou Fábio Pretinho, como também era conhecido, é foragido da Penitenciária de Pedrinhas. Ele também é acusado de ter matado a própria esposa, Elizabete Cristina dos Santos, de 34 anos, no dia 29 de fevereiro deste ano, no bairro Aurora, em São Luís. À época, o crime ganhou repercussão, pela forma fria que o assassino matou a mulher, já que o crime foi cometido na presença da filha dele, de apenas 3 anos.

A polícia informou também que, após este crime, Fabinho fugiu para o estado do Pará, onde permanecia desde então. Mesmo à distância, a polícia ainda confirmou que o criminoso planejava ataques em São Luís. A polícia confirmou ainda, que o homem foi preso quando passava pela cidade de Santa Inês com destino à capital maranhense, onde permaneceria por alguns dias até voltar para Belém.

Ainda hoje o criminoso deverá ser apresentado pela polícia. De acordo com o delegado titular da SHPP, Leonardo Diniz, a prisão é uma das mais importantes efetuadas após os ataques a coletivos. Ele não descarta de que outras pessoas ainda sejam presas, nos próximos dias, suspeitos de envolvimentos nestes crimes. "Tudo dependerá do nosso trabalho de investigação e dos depoimentos que colheremos deste homem preso, com uma ficha carregada respondendo por vários crimes", disse.

Segundo o delegado, por enquanto, ainda não há informações sobre o motivo que levou Fabinho retornar a São Luís. "Por enquanto, ainda é prematuro afirmar quais as razões da vinda dele. A polícia está de parabéns pelo importante trabalho prestado à sociedade maranhense, com a prisão deste elemento altamente perigoso e envolvido em uma série de crimes que chamaram a atenção da cidade", frisou o delegado. ●

Divulgação

Fábio José de Rosário é acusado de homicídio e de ataque a ônibus

MAIS

Investigação

Várias pessoas, de acordo com a Secretaria de Segurança Pública, já foram presas por envolvimento nos ataques. O secretário Jefferson Portela, já confirmou que os ataques a ônibus deste ano foram ordenados do Complexo Penitenciário de Pedrinhas. Os atentados ocorreram na segunda quinzena do mês passado e provocaram uma sensação de medo e pânico na população.
Algumas medidas mais drásticas foram tomadas após os incidentes, entre elas, a convocação dos homens da Força Nacional, com autorização do Ministério da Justiça, além do recolhimento em dias específicos dos veículos, que foram mais cedo para as garagens.

Suspeito no caso de Humberto de Campos é preso

Prisão foi feita pela Polícia Civil, com a orientação da Superintendência Estadual de Investigações Criminais

A polícia prendeu na manhã de ontem, Adaildo José Gomes Sousa, o Sangue Bom, suspeito de envolvimento em assassinatos ocorridos no dia 5 deste mês, no povoado Onça, em Humberto de Campos. No local, acontecia o festejo de Santa Maria e foram mortas duas pessoas, o DJ Alexsandro e o organizador do evento, Domingos Carlos Furtado, de 49 anos. Outras seis pessoas ficaram feridas.

De acordo com a polícia, a prisão se deve ao trabalho de apuração, feito no local e em municípios vizinhos desde o dia do crime. O homem foi preso no povoado Achuí, no próprio município de Humberto de Campos. O suspeito, ainda segundo a polícia, foi reconhecido por uma das vítimas, que afirmou "não ter dúvidas da participação de Adaildo nos crimes".

A testemunha, ainda de acordo com a polícia, informou também que Adaildo "ficou o tempo todo de frente para os assaltantes". De acordo com o delegado titular da Superintendência de Polícia Civil do Interior (SPCI), Dicival Gonçalves, a polícia continua no local e deverá efetuar, nos próximos dias, novas prisões sobre o caso. "Estamos mantendo equipes no local para ter um desfecho importante destes crimes, que chocaram a comunidade", disse.

Além da SPCI, também participaram do trabalho as equipes da polícia situadas na cidade de Rosário e adjacências. A polícia promete esclarecer, nos próximos dias e com base nos depoimentos do acusado, as motivações do crime.

Divulgação

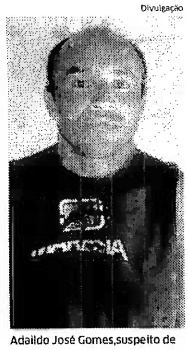

Adaildo José Gomes,suspeito de homicídios em H. de Campos

Relembre

De acordo com a versão, à época, contada pela polícia, homens chegaram a uma festa no município de Humberto de Campos, aparentemente anunciando um assalto e encapuzados. Segundo testemunhas, os criminosos já chegaram informando sobre a ação. Além do DJ Alexsandro, também morreu o comerciante Domingos Carlos Furtado, de 49 anos. ●

Recapturados dois presos que fugiram de Pedrinhas

Prisão aconteceu na noite de sexta-feira, 10, após operação da polícia. quatro pessoas acusadas de dar apoio aos fugitivos também foram presos

Dois dos presos que fugiram da Unidade de Ressocialização, antigo Centro de Detenção Provisória de Pedrinhas, na quarta-feira, 8, foram recapturados na noite de sexta-feira, 10, na Rua Guadalupe, no Anjo da Guarda. De acordo com a polícia, foram recapturados os presos Wanilson da Silva Berredo, de 26 anos, e Cícero Cesário da Silva Filho, de 28 anos, natural da cidade de Joselândia. Eles pretendiam fugir para o interior do Maranhão.

Segundo a polícia, além destes homens, também foram presas outras quatro pessoas acusadas de dar apoio aos fugitivos: Denisson Lopes Diniz, de 19 anos; Werbeth Sousa Soares, de 33 anos, residente na Rua da União, Cohab; Wellison Ferreira Ribeiro, de 30 anos e Aleikesandra Gonçalves dos Santos, de 32 anos.

A polícia confirmou ainda a O Estado que o veículo de uma empresa de cosméticos, uma Kombi de placa OIU-1979, seria usado para a fuga. O veículo seria de Aleikesandra Gonçalves dos Santos, que o teria levado de forma ilegal, de acordo com a polícia, após emprego no estabelecimento.

De acordo com informações da Secretaria de Estado da Administração Penitenciária (Seap), até o fechamento desta edição, ainda estavam foragidos os presos Adeilton Alves Nunes e Gleydson Pereira Júnior. Já as pessoas presas no Anjo da Guarda foram apresentadas no Plantão da Vila Embratel e encaminhadas para Pedrinhas. ●

Duas mortes em colisão na BR-135

Dois jovens que estavam em uma moto foram atingidos lateralmente por uma caminhonete

Uma tragédia aconteceu na noite de sábado, 11. Dois jovens morreram em um acidente, registrado por volta das 19h30 no km 124 da BR-135 no município de Miranda do Norte. De acordo com informações da Polícia Rodoviária Federal (PRF), morreram Leandro Santos Borges, de 23 anos, que conduzia a moto, uma Honda CG 150, e o garupa, identificado por Rodrigo Freire dos Santos, de 18 anos.

Ainda de acordo com a PRF, os jovens seguiam na rodovia quando foram atingidos por uma Frontier, sem placa e cor não identificadas. ●

Integra em **o estadoma.com/408897**

MINISTÉRIO PÚBLICO
ESTADO DO MARANHÃO
Procuradoria Geral de Justiça
COORDENADORIA DE COMUNICAÇÃO

VEÍCULO		EDITORIA
(X) O Estado do MA	( ) Atos e Fatos	( ) Política ( ) Cidades / Urbano ( ) Geral (X) Polícia
( ) O Imparcial	( ) A tarde	
( ) Pequeno	( ) Correio de Notícias	( ) Outros
( ) Debate	( ) O quarto poder	
( ) Extra	( ) Internet / Blog	
DATA 10 / 06 / 2016	Página 05	( ) Gerada ( ) Espontânea ( ) Positiva ( ) Negativa

Fuga de 4 presos de Pedrinhas é investigada em sindicância

Fugitivos serraram as grades da Unidade Prisional de São Luís, antigo CDP, na quarta-feira, e até ontem não haviam sido recapturados; Seap afasta agentes que trabalhavam na hora da fuga e manda abrir sindicância

Treze presidiários já conseguiram fugir do Complexo Penitenciário de Pedrinhas este ano, segundo dados da Secretaria de Estado de Administração Penitenciária (Seap). O último registro de fuga ocorreu na noite de quarta-feira, 8, na Unidade Prisional de Ressocialização (UPR) de São Luís, antigo Centro de Detenção Provisória de Pedrinhas, envolvendo quatro detentos, identificados como Adeilton Alves Nunes, Cícero Cesário da Silva Filho, Gleydson Pereira Júnior e Wanilson da Silva Berredo.

A Seap informou ainda, por meio de nota, que já foram afastados de suas funções e conduzidos para prestarem esclarecimentos os dois agentes de segurança penitenciária, que estavam de plantão quando os quatro internos fugiram da unidade prisional.

Já a Supervisão de Segurança Interna (SSI) do presídio declarou que os detentos serraram as grades e usaram uma espécie de escora de madeira para alcançar o muro e ter acesso à BR-135. A fuga foi comunicada à polícia para que auxilie na recaptura dos internos. Uma sindicância será aberta para apurar as circunstâncias da fuga e aplicar as sanções, caso seja confirmado o envolvimento dos servidores.

Divulgação

Unidade Prisional de Ressocialização de São Luís, de onde os quatro detentos fugiram, na quarta-feira

NÚMERO

13

É o número de presidiários que já conseguiram fugir do Complexo Penitenciário de Pedrinhas durante este ano

Dois agentes de segurança afastados

Detentos serraram as grades da UPR

Outras fugas

No dia 7 de março deste ano, os presos Rafael Serra e Antônio Assunção Sales foram recapturados por agentes do Grupo Especial de Operações Penitenciárias (Geop). Eles haviam fugido por volta das 5h20 desse dia da Casa de Detenção (Cadet) de Pedrinhas. Em fevereiro, no dia 24, foi recapturado o detento Francielton Gonçalves dos Santos, que havia fugido pela manhã da Central de Custódia de Presos de Justiça (CCPJ) de Pedrinhas.

Ele foi localizado por agentes do Grupo Especial de Operações Penitenciárias (GEOP), que desde o instante da fuga iniciaram uma operação, visando localizá-lo. Francielton dos Santos estava escondido em uma invasão, nas imediações do Complexo de Pedrinhas, e foi reconduzido à unidade prisional, onde respondeu a Processo Disciplinar Interno (PDI).

Em janeiro ocorreram dois registros de fuga envolvendo sete presos do Complexo Penitenciário de Pedrinhas e até ontem não tinham sido recapturados. Um desses registros ocorreu no dia 17 com a fuga de Carlos Albert Mesquita dos Santos, Sebastião Soares da Silva, Joaquim Neto Alves Leal e Carlos Jorge Ferreira. Eles usaram a tubulação de esgoto do Presídio São Luís I para escapar.

O outro caso ocorreu no dia 11 de janeiro e os fugitivos foram identificados como Alisson de Jesus Costa Pavão, Elinelson Lima Pereira e Nilton César Santos Marques Júnior. Eles fugiram da Penitenciária de Pedrinhas utilizando uma "Tereza". ●

Sargento da PM é procurado por crime de extorsão em SL

Militar é acusado de chefiar uma quadrilha que agia se passando como integrantes do Serviço de Inteligência da Polícia Militar e da Polícia Federal para ameaçar e arrancar dinheiro de suas vítimas

O sargento da Polícia Militar Jorge Benedito Pinho Sousa, de 52 anos, ainda não tinha se apresentado até a tarde de ontem no comando da corporação, no Calhau. Ele é apontado como chefe de uma organização criminosa especializada em crime de extorsão. O militar, segundo a polícia, se passava como integrantes do Serviço de Inteligência da Polícia Militar (PM) e da Polícia Federal. Até ontem, dois participantes da quadrilha, Rafael Fontinelle Ferraz, de 28 anos, filho de um ex-policial civil, e um ex-soldado da PM, Willame de Souza Belgas, de 47 anos, foram presos. Em poder deles foram apreendidos cartões de crédito e da Previdência Social com nomes diversos, carteiras de identidade, CPFs, passaportes, carteiras de trabalho, dois veículos e quatro cédulas em branco de carteiras de identidade militar.

"O sargento Pinho ainda não se apresentou ao comando da corporação e todas as medidas, conforme os ditames da Justiça, serão tomadas pela Polícia Militar", afirmou o comandante da Polícia Militar, coronel Frederico Pereira. O coronel disse que logo que o sargento se apresentar ao comando será ouvido pelo Conselho Disciplinar e todas as etapas do processo de investigação serão executadas.

Ainda segundo o coronel, a cúpula da corporação da PM, começou a apurar como as cédulas em branco da carteira militar chegaram ao poder desses criminosos para serem usadas em ações ilegais. "A polícia vai identificar a pessoa que teria fornecido essas cédulas e vai ser aplicada uma penalidade", declarou o comandante da PM.

O delegado do 5º Distrito Policial, Walter Wanderley, que está na coordenação das investigações, disse que caso o sargento Pinho não se apresente de forma espontânea no comando da PM ainda está semana será solicitada ao Poder Judiciário a sua prisão. Ele ainda afirmou que os integrantes da quadrilha vão responder pelos crimes de roubo, extorsão, falsidade ideológica, falsificação de documentos públicos e organização criminosa.

Investigação

Walter Wanderley declarou que há alguns meses a equipe do 5º Distrito Policial com apoio do grupo da Diretoria de Inteligência e Assuntos Estratégicos (Diaec) da Polícia Militar do Maranhão, vinha investigando os passos de uma organização suspeita de aplicar golpes na capital como ainda há possibilidade também no interior do estado.

Os criminosos se passavam como do Serviço de Inteligência da Polícia Militar e até mesmo da Polícia Federal, e ofereciam "proteção", a pessoas que com algum tipo de pendência em troca de dinheiro.

SAIBA MAIS

Sargento já tinha sido preso

No dia 10 de setembro de 2014, o sargento Pinho foi preso na Vila Luizão, suspeito de extorquir uma traficante do bairro, em companhia de mais dois homens. A polícia recebeu denúncias que esse militar estava em um veículo Agile preto, na Rua Santo Antônio da Luizão, com três homens armados tentando subornar uma traficante.

Ainda durante a investigação, a polícia conseguiu identificar Rafael Fontinelle como integrante do bando. Ele é filho de um ex-policial civil Ferraz, que teria sido expulso da instituição policial, e que no momento está morando no bairro do Pão de Açúcar.

Willame Belgas quer residia no Bom Jesus é o outro participante da quadrilha. Segundo o delegado, ele foi expulso da Polícia Militar em 2014 pelo fato de praticar crimes na capital e ser suspeito de ter participado de um latrocínio no interior do estado. O sargento Pinho, chefe da organização criminosa, recrutava os integrantes.

Uma das últimas ações da organização criminosa ocorreu na quarta-feira, 8. O delegado informou que eles teriam chegando à residência de Rosângela Correa, de 42 anos, no bairro Vila Nova, se passando como policiais federais e, logo mudaram para membros do Serviço de Inteligência da Polícia Militar.

No se local, os criminosos disseram que os moradores da casa estavam sendo acusados de aplicar golpes no Instituto Nacional do Seguro Social (INSS) e para não serem presos deveriam pagar R$ 10 mil. Os criminosos ainda revistaram o imóvel e por meio de extorsão conseguiram levar das vítimas R$ 2.300.

Após o fato, a polícia foi comunidade e no mesmo dia prendeu Rafael Ferraz, em sua casa, e Willame Belgas, no bairro do Bom Jesus. Eles foram conduzidos para o 5º Distrito Policial, no Anjo da Guarda. ●

Divulgação

Willame de Sousa Belgas e Rafael Ferraz participavam da quadrilha

Polícia apreende 250 kg de maconha em Monção

Cinco pessoas, que pretendiam vender a droga na região do Vale do Pindaré, foram presas e autuadas por tráfico de entorpecentes

As polícias Civil e Militar ainda ontem realizavam buscas no interior do estado, principalmente nas cidades de Monção e Igarapé do Meio, visando desarticular um bando acusado de comercializar droga na região do Vale do Pindaré. Até à tarde de ontem, cinco pessoas já tinham sido presas e aproximadamente 250 kg maconha prensada apreendidos, além de uma sacola contendo semente da droga. Esta foi a segunda grande apreensão de droga feita este ano na região. No dia 12 de fevereiro foram apreendido mais de 120 kg da mesma droga no povoado Morros na cidade de Monção. Somente este ano mais de duas toneladas de drogas já foram apreendidas pela polícia, no Maranhão.

Os presos foram José de Ribamar da Conceição Sousa Filho, Marcone Coelho Batista, Gleogenes Jesus Pinto Frazão, Luís Fernando Sousa e Renan de Jesus Ferreira. O delegado regional de Santa Inês, Erbeson Martins, que está na coordenação desse trabalho, informou que esse criminoso tinha sido preso pela guarnição da Polícia Militar na cidade de Igarapé do Meio. Ele seria o motorista dos traficantes.

Ainda segundo informações do delegado, todo o material apreendido e as pessoas presas foram conduzidos para a Delegacia Regional de Santa Inês. No momento, a polícia está trabalhando para prender os outros integrantes do bando. A droga seria repassada para Marcone Coelho Batista. "O trabalho de investigação vai continuar, pois há pessoas mais envolvidas nessa transação", declarou o delegado.

> "Os traficantes tinham deixado a maconha no local errado e ao tentarem consertar o erro foram surpreendidos pela polícia"
>
> **CABO ARNALDO PENA,** da Polícia Militar

Prisões e apreensões

O cabo Arnaldo Pena, da Polícia Militar, em companhia dos cabos Soares e Elouf e do soldado Azoubel recebeu uma denúncia anônima de que quatro homens teriam deixado, na noite de quarta-feira, 8, vários sacos de nylon em uma residência, no bairro Beira Rio, em Monção, contendo 200 tabletes de maconha. Uma guarnição foi enviada ao local e foi informada por um dos moradores da casa de que o material não pertencia a eles.

Cabo Pena informou ainda que os militares armaram um cerco policial no bairro e logo que os traficantes voltaram para buscar a droga e embarcavam em um táxi Fiat Pálio, de placas JWC-8083, do estado do Pará, foi feita abordagem.

Os criminosos conseguiram fugir, mas os tabletes de maconha foram apreendidos. Foi, então, pedido reforço policial e na cidade de Igarapé do Meio foi feita a prisão do taxista José de Ribamar da Conceição Sousa Filho. "Os traficantes tinham deixado a maconha no local errado e ao tentarem consertar o erro foram surpreendidos pela polícia", disse o cabo.Cabo Pena disse ainda que a prisão dos outros quatro traficantes ocorreu ontem durante incursões realizadas na cidade de Monção pelas Polícias Militar e Civil.

Divulgação

Maconha apreendida era conduzida por José de Ribamar da Conceição

Mais apreensão

Também na noite de quarta-feira, 8, policiais militares apreenderam 6 kg de maconha prensada em uma residência, localizada no bairro Vila da Paz, na cidade de Bacabal. O tenente-coronel Jurandir Braga informou que um homem identificado apenas como José Balde, tinha deixado nessa casa uma caixa de isopor contendo a droga. Um dos moradores da casa foi quem acionou a polícia.

O material foi apreendido. mas a polícia não conseguiu localizar o traficante. "A polícia já tem a informação que José Balde é um suspeito de comercializar droga na região", disse Jurandir Braga. ●

NA WEB

Mais notícias de Polícia em: oestadoma.com

MINISTÉRIO PÚBLICO
ESTADO DO MARANHÃO
Procuradoria Geral de Justiça
COORDENADORIA DE COMUNICAÇÃO

VEÍCULO		EDITORIA
( ) O Estado do MA ( ) O Imparcial ( ) Pequeno ( ) Debate (X) Extra	( ) Atos e Fatos ( ) A tarde ( ) Correio de Notícias ( ) O quarto poder ( ) Internet / Blog	( ) Política ( ) Cidades / Vida ( ) Geral (X) Polícia
		( ) Outros
DATA 10 / 06 / 2016	Página 07	( ) Gerada ( ) Espontânea ( ) Positiva ( ) Negativa

Ex-policial militar e filho de policial civil são presos por extorsão

A Diretoria de Inteligência e Assuntos Estratégicos (Diae) efetuou a prisão de dois suspeitos de cometerem crime de extorsão em São Luís. Segundo a polícia, eles se passavam por agente federais ou do Serviço de Inteligência da polícia para oferecer "proteção" a pessoas que possuíam algum tipo de pendência, em troca de dinheiro.

De acordo com o delegado do 5° Distrito Policial do Anjo da Guarda, Walter Wanderley, as prisões aconteceram após o relato de uma das vítimas, eles chegaram apresentado o brasão da Polícia Militar, invadiram a sua residência, solicitaram o valor de R$ 10 mil para saírem e roubaram objetos.

A vítima entregou os R$ 2,3 mil que tinha em sua residência e foi agredida verbalmente por eles.

Os suspeitos foram identificados como Willame de Souza Belgas (ex-PM) e Rafael Fontinele Ferraz (filho de um policial civil), além do sargento da PMMA da ativa, identificado como Jorge Benedito Pinho Souza, que se encontra foragido.

A polícia apreendeu com os suspeitos 16 cartões de crédito e de Previdência Social de instituições variadas e em nomes de várias pessoas; cinco CPFs em nomes de pessoas diversas; quatro carteiras de identidade da PMMA, sendo adulterada em nome de Rafael Ferraz; duas CNHs em nome de Rafael; nove carteiras de identidade em nomes de várias pessoas; dois passaportes; cinco carteiras de trabalho e Previdência Social; e objetos como relógios, chaves de veículos, quantia de R$ 170, uma arma de fogo de brinquedo, celulares, além de dois veículos modelos EcoSport e Ford Ka.

Foragido de Justiça entocado no Novo Cohatrac vai parar atrás das grades de Pedrinhas

Policiais da 1ª Companhia do 8° Batalhão da Polícia Militar do Maranhão (BPM-MA) prenderam um foragido de Justiça, identificado como Marcelo Cristiano Nery dos Santos, na Rua 1, casa 5, no bairro Novo Cohatrac, em São Luís. De acordo com informações da Secretaria de Segurança Pública (SSP), vizinhos denunciaram um possível tráfico de drogas na casa. No local os policiais apreenderam uma quantidade significativa de uma substância semelhante ao crack e quantia de R$ 29 trocados. No local os policiais apreenderam uma quantidade significativa de uma substância semelhante ao crack e quantia de R$ 29 trocados.

Ainda de acordo com a SSP, o suspeito tentou esconder o seu RG para não ser identificado pelos policiais militares. Marcelo Cristiano foi conduzido para o plantão do bairro Cohatrac para a adoção das medidas cabíveis.

Polícia prende três suspeitos de participação na morte de locutor em Alto Alegre

A Polícia Civil juntamente com a Polícia Militar deu uma reposta rápida à sociedade alto-alegrense sobre o caso do locutor Manelinho do Forró, morto tragicamente na noite da última sexta-feira (4) na cidade de Alto Alegre do Maranhão.

A prisão de três pessoas na manhã desta quinta-feira (9) levou a investigação a desvendar o crime que teve requintes de crueldade.

Maria de Lourdes Pinheiro da Silva vulgo (Neguinha) confessou a participação. Segundo informações José Almeida Matos Filho, foi responsável pela agressão física que Manelinho sofreu, Leones Nunes de Almeida roubou os equipamentos de som do carro do locutor e Buti além de agredi-lo com pauladas manteve relação sexuais enquanto o mesmo encontrava-se desmaiado com sem qualquer chance de defesa.

Os três suspeitos estão presos na Delegacia de Polícia do município. Buti segue foragido. Todo o trabalho de investigação e condução das diligências teve o apoio do Guarda Municipal.

Motorista de caminhão atropela e mata motoqueiro em Caxias

Na manhã desta quinta-feira (9), um caminhão com a logomarca da empresa RM Telecom (a serviço da Oi), conduzido por Adson Cordeiro Loiola, 32 anos, residente na Vila Embratel, São Luís/MA, ao descer uma ladeira na Rua Aarão Reis, no trecho conhecido como "Pé da Ladeira", no sentido Centro de Caxias, provocou uma tragédia. Ele perdeu o controle do veículo, vindo a colidir com duas motocicletas e um automóvel, ocasionando o óbito, ainda no local, do condutor da motocicleta, cor preta, identificado como Antônio Eduardo Ferreira Lima, 36 anos de idade, residente no bairro Seriema, em Caxias.

De acordo com a polícia, o condutor do caminhão fugiu do local sem prestar socorro às vitimas, sendo o mesmo interceptado pelos policiais militares na Praça Gonçalves Dias, no centro da cidade e conduzido ao 1° DP, juntamente com o caminhão, para os procedimentos legais.

Segundo o motorista do caminhão, o freio não funcionou ao ser acionado, fazendo com que o mesmo perdesse o controle do veículo.

O condutor da motocicleta, cor vermelha, identificado como Raimundo Nonato dos Santos Monteiro, 40 anos, residente no Mutirão, sofreu vária lesões pelo corpo e foi socorrido pelo Samu e levado para o Socorrão.

MINISTÉRIO PÚBLICO
ESTADO DO MARANHÃO
Procuradoria Geral de Justiça
COORDENADORIA
DE COMUNICAÇÃO

VEÍCULO		EDITORIA
( ) O Estado do MA ( ) O Imparcial ( ) Pequeno ( ) Debate (X) Extra	( ) Atos e Fatos ( ) A tarde ( ) Correio de Notícias ( ) O quarto poder ( ) Internet / Blog	( ) Política ( ) Cidades / Vida ( ) Geral (X) Polícia ( ) Outros
DATA 10 / 06 / 2016	Página 07	( ) Gerada ( ) Espontânea ( ) Positiva ( ) Negativa

www.jornalextra-ma.com.br

Criança morre e quatro ficam feridos em acidente

Uma criança de dois anos morreu e quatro pessoas ficaram feridas em um acidente de trânsito que aconteceu na madrugada de quarta-feira (8), na rodovia TO-070, próximo a Brejinho de Nazaré, a 92km de Palmas. O acidente aconteceu por volta das 5 horas.

Segundo a Polícia Militar, o veículo capotou e caiu em uma ribanceira, mas as causas do acidente ainda são desconhecidas. A criança morreu no local. Os adultos foram encaminhados para o Hospital Regional de Porto Nacional, no Tocantins.

Polícia apreende cerca de 250kg de diamba no Maranhão

Uma operação realizada entre as polícias Militar e Civil do Maranhão apreendeu na noite de quarta-feira (8), na região do Vale do Pindaré, cerca de 250kg de maconha que estava sendo transportada em um veículo de passeio entre os municípios de Monção e Igarapé do Meio.

Três homens, não reconhecidos até o fechamento dessa matéria, que estavam no carro com o material apreendido fugiram, mas os policiais conseguiram localizar e prender o dono do veículo identificado como José Ribamar da Conceição Sousa Filho, também conhecido como "Biá". Ele é suspeito de ser o proprietário da droga apreendida.

Segundo os policiais, a droga estava dividida em aproximadamente 200 tabletes.

Além da maconha prensada, as polícias Civil e Militar também apreenderam uma sacola com maconha misturada com sementes.

José Ribamar da Conceição Sousa Filho foi preso em flagrante e encaminhado para a Delegacia Regional do município de Santa Inês, a 250 km de São Luís, onde ficará à disposição da Justiça do Maranhão.

MINISTÉRIO PÚBLICO
ESTADO DO MARANHÃO
Procuradoria Geral de Justiça
COORDENADORIA DE COMUNICAÇÃO

VEÍCULO		EDITORIA
( ) O Estado do MA ( ) O Imparcial ( ) Pequeno ( ) Debate ( ) Extra	(X) Atos e Fatos ( ) A tarde ( ) Correio de Notícias ( ) O quarto poder ( ) Internet / Blog	( ) Política ( ) Cidades / Vida ( ) Geral (X) Polícia
		( ) Outros
DATA 10 / 06 / 2016	Página 10	( ) Gerada ( ) Espontânea ( ) Positiva ( ) Negativa

4 detentos fogem da Unidade Prisional de Ressocialização

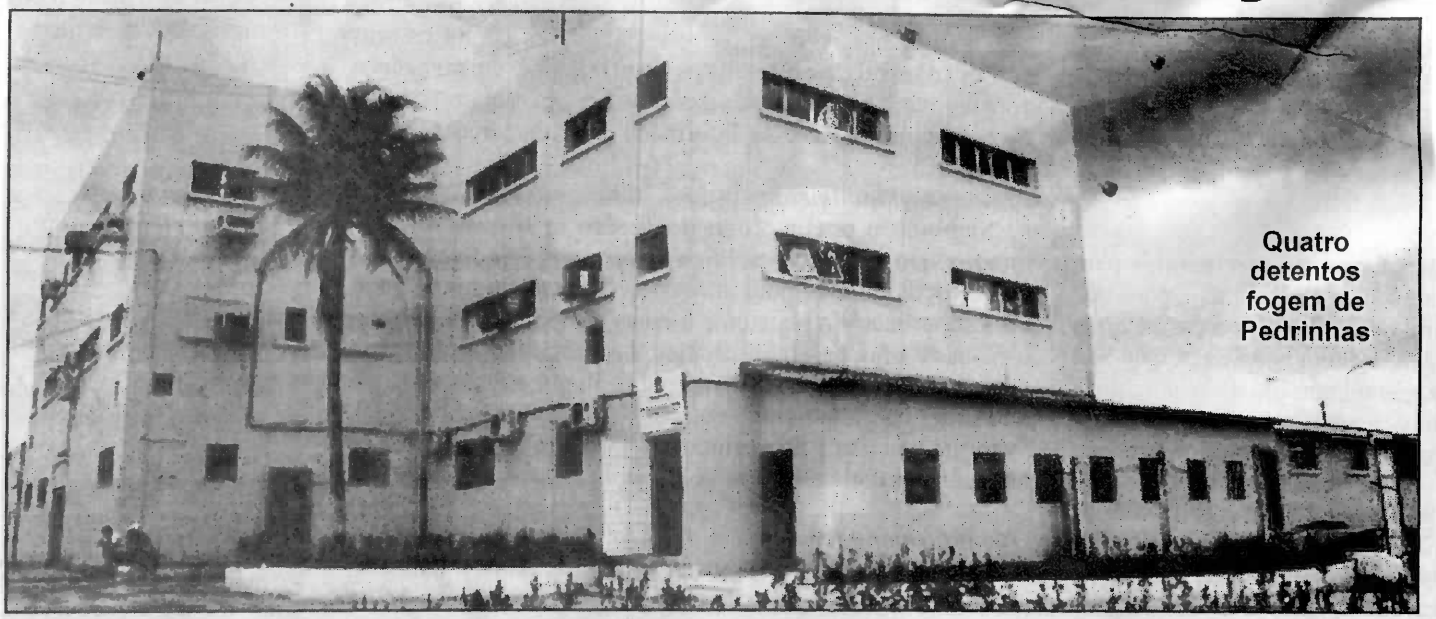

Quatro detentos fogem de Pedrinhas

Quatro detentos fugiram, na noite de quarta-feira (8), da Unidade Prisional de Ressocialização (UPR) de São Luís 6 (antigo Centro de Detenção Provisória de Pedrinhas).

Em nota, a Secretaria de Estado de Administração Penitenciária (SEAP) informou que os dois agentes de segurança penitenciária que estavam de plantão já foram afastados de suas funções e conduzidos para prestar esclarecimentos.

Segundo informações da Supervisão de Segurança Interna (SSI), os presos serraram as grades, e usaram uma espécie de escora de madeira para alcançar o muro da penitenciária e chegar à BR-135.

LEIA NOTA NA ÍNTEGRA

A Secretaria de Estado de Administração Penitenciária (SEAP) informa que já foram afastados de suas funções e conduzidos para prestar esclarecimentos dois agentes de segurança penitenciária que estavam de plantão, na noite desta quarta-feira (8), quando quatro internos fugiram da Unidade Prisional de Ressocialização (UPR) de São Luís 6 (antigo Centro de Detenção Provisória de Pedrinhas).

Segundo a Supervisão de Segurança Interna (SSI), os detentos serraram as grades, e usaram uma espécie de escora de madeira para alcançar o muro, e chegar à BR-135. A pasta comunicou a ocorrência à polícia para que auxilie na recaptura dos internos; e abriu sindicância para apurar as circunstâncias da fuga, e aplicar as sanções, caso seja confirmado o envolvimento dos servidores.

FUGITIVOS

Adeilton Alves Nunes, Cícero Cesário da Silva Filho, Gleydson Pereira Júnior e Wanilson da Silva Berredo.

MINISTÉRIO PÚBLICO
ESTADO DO MARANHÃO
Procuradoria Geral de Justiça
COORDENADORIA DE COMUNICAÇÃO

VEÍCULO		EDITORIA
( ) O Estado do MA ( ) O Imparcial ( ) Pequeno ( ) Debate ( ) Extra	(X) Atos e Fatos ( ) A tarde ( ) Correio de Notícias ( ) O quarto poder ( ) Internet / Blog	( ) Política ( ) Cidades / Vida ( ) Geral (X) Polícia ( ) Outros
DATA 10 / 06 / 2016	Página 10	( ) Gerada ( ) Espontânea ( ) Positiva ( ) Negativa

Presos ex-PM e filho de policial civil por extorsão

A Diretoria de Inteligência e Assuntos Estratégicos (Diae) efetuou a prisão de dois suspeitos de cometerem crime de extorsão. Segundo a polícia, eles se passavam por agente federais ou do Serviço de Inteligência da polícia para oferecer "proteção" a pessoas que possuíam algum tipo de pendência, em troca de dinheiro.

Segundo o delegado do 5º Distrito Policial, Walter Wanderley, as prisões aconteceram após o relato de uma das vítimas, eles chegaram apresentado o brasão da Polícia Militar, invadiram a sua residência, solicitaram o valor de R$ 10 mil para saírem e roubaram objetos. A vítima entregou os R$ 2,3 mil que tinha em sua residência e foi agredida verbalmente por eles.

Willame Belgas (ex-PM), Rafael Fontinele (filho de um PC). O terceiro, um sargento da PMMA da ativa, está foragido

Os suspeitos foram identificados como Willame de Souza Belgas (ex-PM) e Rafael Fontinele Ferraz (filho de um policial civil), além do sargento da PM-MA da ativa, identificado como Jorge Benedito Pinho Souza, que se encontra foragido.

A polícia apreendeu com os suspeitos 16 cartões de crédito e de Previdência Social de instituições variadas e em nomes de várias pessoas; cinco CPFs em nomes de pessoas diversas; quatro carteiras de identidade da PM-MA, sendo adulterada em nome de Rafael Ferraz; duas CNHs em nome de Rafael; nove carteiras de identidade em nomes de várias pessoas; dois passaportes; cinco carteiras de trabalho e Previdência Social; e objetos como relógios, chaves de veículos, quantia de R$ 170, uma arma de fogo de brinquedo, celulares, além de dois veículos modelos EcoSport e Ka.

MINISTÉRIO PÚBLICO
ESTADO DO MARANHÃO
Procuradoria Geral de Justiça
COORDENADORIA
DE COMUNICAÇÃO

VEÍCULO		EDITORIA
( ) O Estado do MA ( ) O Imparcial ( ) Pequeno ( ) Debate ( ) Extra	(X) Atos e Fatos ( ) A tarde ( ) Correio de Notícias ( ) O quarto poder ( ) Internet / Blog	( ) Política ( ) Cidades / Vida ( ) Geral (X) Polícia
		( ) Outros
DATA 10 / 06 / 2016	Página 10	( ) Gerada ( ) Espontânea ( ) Positiva ( ) Negativa

Polícia Militar prende foragido de Justiça no bairro Novo Cohatrac

Policiais da 1ª Companhia do 8º Batalhão da Polícia Militar do Maranhão (BPM/MA) prenderam um foragido de Justiça, identificado como Marcelo Cristiano Nery dos Santos (foto), na rua 1, casa 5, no bairro Novo Cohatrac, em São Luís.

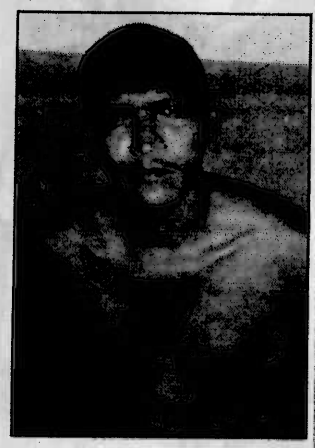

De acordo com informações da Secretária de Segurança Pública (SSP), vizinhos denunciaram um possível tráfico de drogas na casa. No local os policiais apreenderam uma quantidade significativa de uma substância semelhante ao crack e quantia de R$ 29 trocados.

Ainda de acordo com a SSP, o suspeito tentou esconder o seu RG para não ser identificado pelos policiais militares. Marcelo Cristiano foi conduzido para o plantão do bairro Cohatrac para a adoção das medidas cabíveis.

Em 6 meses, polícia já apreendeu quase 2 ton. de drogas no MA

Quase duas toneladas de drogas já foram apreendidas este ano no Maranhão. A mais recente apreensão ocorreu na noite de anteontem (8), em Santa Inês, quando uma guarnição da Polícia Militar recebeu uma denúncia de que quatro homens teriam deixado vários sacos de nylon em uma residência na Rua Humberto de Campos, no município de Monção. Para fugir da polícia, os bandidos deixaram os 218 quilos de maconha em um veículo Pálio, que foi apreendido.

No início deste mês, a Polícia Militar apreendeu, na BR-135, próximo à cidade de Matões do Norte, 900 quilos de maconha prensada e dividida em 889 tabletes, que estavam sendo transportados em um veículo XS, da Mitsubishi. A origem e o destino da droga ainda está sendo investigado pela polícia. Até o mês de maio, a polícia já havia apreendido 530 quilos de drogas no Maranhão, em operações desenvolvidas pela Superintendência Estadual de Repressão ao Narcotráfico. Somadas as apreensões registradas neste primeiro semestre chegam a 1,723 toneladas.

MINISTÉRIO PÚBLICO
ESTADO DO MARANHÃO
Procuradoria Geral de Justiça
COORDENADORIA DE COMUNICAÇÃO

VEÍCULO		EDITORIA
( ) O Estado do MA ( ) O Imparcial (X) Pequeno ( ) Debate ( ) Extra	( ) Atos e Fatos ( ) A tarde ( ) Correio de Notícias ( ) O quarto poder ( ) Internet / Blog	( ) Política ( ) Cidades / Vida ( ) Geral (X) Polícia ( ) Outros
DATA 13 / 06 / 2016	Página 12	( ) Gerada ( ) Espontânea ( ) Positiva ( ) Negativa

Esquema de segurança é reforçado na Região Tocantina e Sul do Estado

Gilson Teixeira

Com a entrega da 5ª Companhia Independente de Açailândia amplia-se a estrutura das ações de policiamento

O Governo do Maranhão entregou investimentos em policiamento na Região Tocantina e também com efeitos no Sul do Maranhão durante a última semana. O governador Flávio Dino inaugurou, em Açailândia, a 9ª Delegacia Regional de Polícia Civil e a 5ª Companhia Independente de Policiamento. Em Imperatriz, foi entregue a sede dos Comandos de Policiamento de Área do Interior (CPAI) 3 e 6 da Polícia Militar, além de 20 motocicletas para uso de policiais militares na área.

A iniciativa é parte da política de descentralização da tática policial e reforço da segurança em todo o estado. Antes da nova sede em Imperatriz, os Comandos Policiais 3 e 6 funcionavam em São Luís. A CPAI 3 é responsável por conduzir a ação de unidades policiais nas cidades de Buriticupu, Açailândia, Timon, Porto Franco e Estreito. Já a CPAI 6 atua no comando de unidades nos municípios de Imperatriz, Carolina, São João dos Patos e Balsas, esta última inaugurada há 3 meses. Desse modo, as ações de reforço ao policiamento terão efeitos tanto nos municípios da Região Tocantina quanto em cidades do Sul do Maranhão.

O delegado-geral de Polícia Civil, Lawrence Pereira, lembrou que a inauguração da 9ª Delegacia Regional de Açailândia é fruto de esforços do Estado para ofertar serviço público de qualidade em todo o Maranhão. "Açailândia tem uma importância estratégica na Região Sul do Maranhão, que tem recebido muitos recursos e investimentos de segurança por meio do atual governo", frisou Lawrence.

O total de recursos utilizados para a construção da Delegacia Regional, que já está em uso, foi de cerca de meio milhão, incluindo aditivo.

Também em Açailândia, foi inaugurada a 5ª Companhia Independente de Policiamento, para uso da Polícia Militar.

A obra, de quase mil metros quadrados, custou cerca de R$ 3 milhões e inclui infraestrutura predial, pavimentação e urbanização do entorno. A 5ª Companhia é subordinada a CPAI 3, cuja nova sede foi entregue em Imperatriz, em prédio que também abriga a CPAI 6.

O comandante da Polícia Militar, coronel Frederico Pereira, acredita que a transferência dos CPAI 3 e 6 irá dinamizar o policiamento da região. Segundo ele, a presença dos comandantes na área facilita o apoio logístico das unidades subordinadas, que podem atuar em conjunto.

"Se as unidades recebem reforço e investimento, têm condições de executar as estratégias com mais eficiência", ressaltou.

A nova sede dos CPAI 3 e 6 possui aproximadamente 500 metros quadrados e recebeu investimentos de quase R$ 1,7 milhão, entre infraestrutura predial, pavimentação e urbanização.

MINISTÉRIO PÚBLICO
ESTADO DO MARANHÃO
Procuradoria Geral de Justiça
COORDENADORIA DE COMUNICAÇÃO

VEÍCULO		EDITORIA
( ) O Estado do MA ( ) O Imparcial (X) Pequeno ( ) Debate ( ) Extra	( ) Atos e Fatos ( ) A tarde ( ) Correio de Notícias ( ) O quarto poder ( ) Internet / Blog	( ) Política ( ) Cidades / Vida ( ) Geral (X) Polícia ( ) Outros
DATA 13 / 06 / 2016	Página 12	( ) Gerada ( ) Espontânea ( ) Positiva ( ) Negativa

Jovem é morto depois de reclamar do barulho de uma aparelhagem de som

Um jovem identificado como Diego Felipe Sousa do Carmo, de 21 anos, foi assassinado a facadas sexta-feira (10), na cidade de Imperatriz, depois de reclamar do barulho de uma aparelhagem de som. De acordo com informações da Polícia Militar, Diego Felipe, mais conhecido como "Ranchelly", foi esfaqueado quando se encontrava na Avenida Beira-Rio, na área das peixarias. Ele ainda chegou a ser socorrido pelo Serviço de Atendimento Móvel de Urgência (Samu) e levado para o Hospital Municipal de Imperatriz, o Socorrão, onde veio a óbito.

De acordo com informações do 3º Batalhão de Polícia Militar, testemunhas que estavam no local destacaram que a vítima teve uma discussão com uma pessoa não identificada e acabou sendo esfaqueada. A discussão teria sido por conta de uma música.

A pessoa que matou Diego Felipe estaria ouvindo reggae. A vítima reclamou do volume do som,

Divulgação

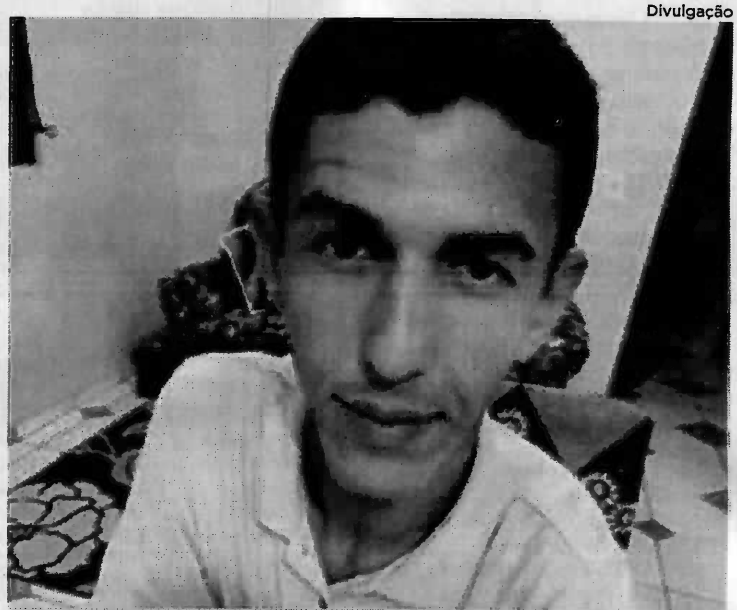

Diego Felipe morreu após ser esfaqueado quando se encontrava na Beira-Rio

houve discussão e a morte por motivo fútil. O corpo de Diego Felipe foi removido do Socorrão para o Instituto Médico Legal (IML), de onde, após a necropsia, foi entregue a familiares, no início da madrugada de sábado.

TRAGÉDIA NA MA-034

Um acidente trágico, que resultou em uma vítima fatal e outra com escoriações pelo corpo, ocorreu na manhã deste domingo (12) em trecho da MA-034 que liga o município de Coelho Neto a Duque Bacelar, ambos vizinhos da cidade de Buriti.

As primeiras informações dão conta de que um casal de namorados da cidade de Duque Bacelar, a 25 km de Buriti, voltava, em uma motocicleta, de uma festa na noite de sábado (11) na cidade de Coelho Neto, e a jovem que pilotava a moto perdeu o controle do veículo, já na entrada da cidade, e bateu de frente com uma carnaúba e quebrou o pescoço, vindo a morte imediatamente. Seu namorado sofreu algumas lesões, mas sem gravidades.

A garota foi identificada como Mariana Albuquerque, de 22 anos, e o seu parceiro por Mateus Miranda, de 18 anos. A cidade de Duque amanheceu chocada neste domingo de namorados com esta notícia trágica.

Investimentos valorizam trabalho realizado pela Polícia no Maranhão

Para o comandante-geral do CPAI, coronel Gonçalo Sousa, a aplicação de recursos em infraestrutura e aquisição de viaturas, coletes e armamentos, se reflete na eficiência do planejamento tático e operacional da polícia. "Através de melhores instalações, das viaturas novas, do policiamento com motocicletas e da capacitação dos nossos policiais, ganhamos em agilidade e podemos responder às demandas de forma mais satisfatória", disse Gonçalo.

Os comandantes dos CPAI 3 e 6, coronel Markus Lima e coronel Edeilson Carvalho, respectivamente, elogiaram a iniciativa de expansão do policiamento na região. "Agora contamos com a logística necessária para atender a demanda da segurança dessa região", declarou o coronel Lima.

"Esses investimentos atendem a uma demanda antiga da tropa, que é a melhoria das condições de trabalho e o aumento do efetivo. Nós vamos converter isso em entusiasmo para trabalhar melhor, render mais e reduzir os índices de criminalidade. Quem ganha com isso é a própria população", disse o coronel Carvalho.

Além de inaugurar novas Unidades de Segurança na região, o governador Flávio Dino entregou, em Imperatriz, 20 motocicletas para policiamento de rua a ser executado pela Polícia Militar. As motos fazem parte das 100 viaturas apresentadas na última terça-feira (7), no Palácio dos Leões, em São Luís, juntamente com a Delegacia Móvel que estará à serviço da Superintendência de Homicídios e Proteção à Pessoa (SHPP), vinculada à Polícia Civil.

MAIS INVESTIMENTOS

Outros investimentos em segurança já foram entregues pelo atual governo, como o Laboratório de Combate à Lavagem de Dinheiro, o 11º Batalhão da Polícia Militar de Timon, a Companhia de Polícia de Turismo da Lagoa e a reforma e ampliação da Academia de Polícia Civil.

Estão em obras os Batalhões da Polícia Militar nas cidades de Pindaré-Mirim, Pinheiro, Barra do Corda, Imperatriz, Ribamar, Bacabal, Balsas e em São Luís, no bairro Cidade Operária. Também estão em obras as Delegacia Regionais de Santa Inês, Coroatá, Zé Doca, Bacabal, Pinheiro e Barra do Corda. Além disso, serão entregues, ainda, as Delegacias de Barreirinhas, Peritoró, Penalva e São Mateus, essa última com previsão para julho.

MINISTÉRIO PÚBLICO
ESTADO DO MARANHÃO
Procuradoria Geral de Justiça
COORDENADORIA DE COMUNICAÇÃO

VEÍCULO		EDITORIA
( ) O Estado do MA ( ) O Imparcial ( ) Pequeno (X) Debate ( ) Extra	( ) Atos e Fatos ( ) A tarde ( ) Correio de Notícias ( ) O quarto poder ( ) Internet / Blog	( ) Política ( ) Cidades / Urbano ( ) Geral (X) Polícia ( ) Outros
DATA 12 e 13 / 6 / 2016	Página 7	( ) Gerada ( ) Espontânea ( ) Positiva ( ) Negativa

Fábrica ilegal de armas

A 12ª Companhia Independente de Polícia Militar de Zé Doca (MA) prendeu na noite dessa quinta-feira (9), no município de Cândido Mendes (MA), a 197 km de São Luís, um idoso de 72 anos por suspeita de fabricação e posse ilegal de arma de fogo. Com Ladenet Fernandes foram encontradas uma espingarda calibre 36, duas armas longas artesanais, duas bengalas de motocicleta, três canos longos, dois canos curtos, duas coronhas e dois pedaços de madeira simulares a armas.

• Crimes

Um homem identificado como Antonio Carlos Bezerra de Oliveira, de 44 anos, foi preso na última quinta-feira (9) pela Polícia Civil, por meio da Delegacia Regional de Bacabal, em cumprimento ao mandado de prisão expedido pela Comarca do município. Ele é acusado de estuprar a própria enteada de 15 anos, que é portadora de paralisia cerebral. O crime ocorreu na última segunda-feira (6), no município de Lago Verde.

• Exame

Segundo informações do delegado Elson Ramos, titular da Regional de Bacabal, a mãe da menina desconfiou quando, ao dar banho na filha, percebeu que ela sentia um desconforto nas partes íntimas e a levou para fazer um exame de conjunção carnal, que acusou laceração na área. A garota apontou o padrasto, que acabou confessando o crime.

• Zé Doca

Outro caso semelhante foi registrado no município de Zé Doca, onde foi preso, na última quinta-feira (9), pela polícia, Benedito Freitas dos Santos, de 74 anos, acusado de estuprar a própria neta, de 12 anos, que também sofre de problemas mentais. Em março deste ano, um missionário de uma igreja evangélica, identificado como Daniel da Conceição Rodrigues, de 44 anos, foi preso por ter estuprado uma criança de 8 anos, no município de Estreito.

• Visibilidade

Casos de estupros, inclusive com menores de idade como vítimas, ganharam maior visibilidade no mês passado, quando uma adolescente de 16 anos foi vítima de um estupro coletivo. O caso, registrado no Rio de Janeiro, teve repercussão nacional e internacional, e deu início a uma série de manifestações, iniciadas nas redes sociais, para combater a cultura do estupro.

• Condenado

Nessa quinta-feira (9), o réu Jefferson Fernandes Mendonça foi considerado culpado e recebeu a pena de 18 anos e 9 meses de prisão, a ser cumprida inicialmente em regime fechado. Segundo a Justiça, Jefferson estava sendo acusado de ter matado, em companhia de Gustavo Dutra, a vítima José de Jesus Correia. O julgamento foi presidido pelo juiz Samir Mohana, titular de Urbano Santos.

Casal acusado de matar homem desaparecido em 2015 é preso no MA

Um casal identificado como Ana Paula dos Santos Marques e Ricardo da Silva Rocha foi preso na madrugada de quinta-feira (9), na BR-135, acusado de ter matado um homem um homem reconhecido como João da Cruz Braga dos Santos, de 49 anos, que estava desaparecido desde o ano passado.

Segundo informações da polícia, João da Cruz saiu de sua residência em setembro do ano passado para realizar um frete e não voltou mais para a sua casa. O corpo da vítima foi encontrado em um lixão do município de Santo Antônio dos Lopes, situado a 310 km de São Luís.

Ainda conforme a investigação dos policiais, os principais suspeitos do crime é Ana Paula dos Santos Marques, companheira da vítima, e Ricardo da Silva Rocha, que seria amante de Ana Paula.

Na sexta-feira (10), os dois acusados foram encaminhados para o Instituto Médico Legal (IML), na capital, onde realizaram exames de corpo de delito.

De acordo como o delegado Leonardo Diniz, que está acompanhando o caso, em depoimento, Ricardo da Silva confirmou a autoria do assassinato de João da Cruz. Ele teria contratado o frete com a vítima até a cidade de Santo Antônio dos Lopes. No local, ele matou a vítima a pauladas e logo após ateou fogo no corpo do marido de sua amante. Ele acrescenta que Ana Paula afirmou que a vítima era agressiva e batia nela. "Ana Paula fala que o João era muito violento com ela, e chegou até a afirmar que usava drogas e por isso batia nela. O Ricardo como seria amante e apaixonado disse que se seduziu pela a Ana Paula", finalizou. ***Fonte: G1.***

MINISTÉRIO PÚBLICO
ESTADO DO MARANHÃO
Procuradoria Geral de Justiça
COORDENADORIA DE COMUNICAÇÃO

VEÍCULO		EDITORIA
( ) O Estado do MA ( ) O Imparcial ( ) Pequeno ( ) Debate (X) Extra	( ) Atos e Fatos ( ) A tarde ( ) Correio de Notícias ( ) O quarto poder ( ) Internet / Blog	( ) Política ( ) Cidades / Urbano ( ) Geral (X) Polícia
		( ) Outros
DATA 12, 13 / 6 / 2016	Página 11	( ) Gerada ( ) Espontânea ( ) Positiva ( ) Negativa

Homem é preso por envolvimento em latrocínio em Humberto de Campos

A polícia efetuou, na manhã deste sábado (11), a prisão de Adailton José Gomes Sousa, por envolvimento no latrocínio ocorrido no dia 5 deste mês, no povoado Onça, em Humberto de Campos. No local, acontecia o festejo de Santa Maria e foram mortas duas pessoas, dentre elas, o DJ Alexsandro e apontado como o organizador do evento.

De acordo com a polícia, a prisão se deve ao trabalho de apuração, feito no local e em municípios vizinhos desde o dia do crime. A polícia ainda não informou sobre como seria a participação do homem preso nas mortes. Ele deverá ser encaminhado para a capital maranhense. De acordo com o delegado Dicival Gonçalves, a polícia ainda continua no local e deverá efetuar, nos próximos dias, novas prisões sobre o caso.

Dois malas são presos por tráfico de drogas em Amarante do Maranhão

Dois homens identificados como Elizeu Carlos Neto Nascimento, 25 anos, e José Arimateia Costa Filho, 33 anos, foram presos suspeitos de tráfico de drogas nas proximidades do povoado Cikel, em Amarante do Maranhão. Os suspeitos foram encontrados com um quilo e meio de maconha.

De acordo com informações da Polícia Militar (PM), a dupla estava em uma motocicleta sem capacete, quando passava na Avenida Pedro Neiva de Santana, em Imperatriz. Os dois foram perseguidos até o local da prisão.

Os dois foram encaminhados para o Plantão Central de Imperatriz, e estão à disposição da Justiça.

HOMEM PRESO - Foi apresentado no primeiro DP de Caxias, Abimael Raimundo da Silva Brito, 35 anos. Ele já é velho conhecido da Polícia Civil. Contra o mesmo, possui mandado de prisão preventiva expedido pelo Juiz da 3° vara de Caxias, Abimael foi condenado há 6 anos e 8 meses pelo crime de roubo qualificado, com mandado expedido desde fevereiro de 2014. Abimael também responde a processos por porte ilegal de arma e furto qualificado. O delegado Celso Alvares Rocha deu cumprimento ao mandado e encaminhou o mesmo a CCPJ.

Em Tutóia população amarra assaltante e desce o "cacete" até a chegada da polícia

Em decorrência da onda de roubos de motos e celulares ocorridos na cidade maranhense de Tutóia, a população chegou ao limite do bom senso, tentando com as próprias mãos, coibir ação de meliantes.

Na noite de sexta-feira (10) a população prendeu um ladrão que tentava roubar um cidadão no povoado Lagoinha, chegando a esfaquear o pai de família.

Um dos ladrões fugiu, o outro foi amarrado em um poste até a chegada da polícia, que o levou para o Hospital do município para receber atendimento devido escoriações que teve pelo corpo. Segundo informações extraoficial, o meliantes detido, tem envolvimento nos roubos atuais de celular e moto, e no hospital falou nomes de mais pessoas envolvidas.

Estudante é morto perseguindo ladrão que assaltou sua mãe

O estudante Vitor Stephane, de 20 anos, foi assassinado na sexta-feira (10) após perseguir um bandido que acabara de assaltar sua mãe. O caso ocorreu na Rua 08, bairro Loteamento Boa Vista, em Timon, Maranhão.

De acordo com informações repassadas pela polícia, a mãe da vítima foi assaltada na porta de casa e o filho decidiu sair em perseguição a dupla de assaltantes para recuperar o dinheiro que tinha sido roubado de sua genitora. Durante a perseguição aos bandidos, Vitor foi alvejado com um tiro na testa e veio a óbito.

Vitor foi morto com um tiro

Dupla em moto é presa com dois quilos de maconha

Policiais do 14° Batalhão, ao avistar uma dupla em uma moto Bros sem capacetes, passando próximo a Facimp, ouve a perseguição aos dois elementos, a suspeita é que a moto era produto de roubo, a dupla perdeu o controle e cairam em uma poça de lama, ao abordar a dupla foi encontrado dois sacos plásticos, com 1 kg e 500 gramas de maconha, os dois estavam chegando do povoado Cikel, município de Amarante.

Os presos foram Elizeu Carlos Neto Nascimento, 25 anos, e José Arimateia Costa Filho, 33 anos, moradores do povoado Muçambé, município de João Lisboa, a moto que a dupla transitava uma bros laranja, pertencia a uma tia de Elizeu Carlos, os dois foram apresentados no Plantão Central e autuados em flagrante por trafico de droga. eles falaram que a droga era de uso pessoal, segundo eles e só usavam quando iam trabalhar na juquira.

MINISTÉRIO PÚBLICO
ESTADO DO MARANHÃO
Procuradoria Geral de Justiça
COORDENADORIA DE COMUNICAÇÃO

VEÍCULO		EDITORIA
( ) O Estado do MA ( ) O Imparcial (X) Pequeno ( ) Debate ( ) Extra	( ) Atos e Fatos ( ) A tarde ( ) Correio de Notícias ( ) O quarto poder ( ) Internet / Blog	( ) Política ( ) Cidades / Vida ( ) Geral (X) Polícia
		( ) Outros
DATA 11 / 06 / 2016	Página 12	( ) Gerada ( ) Espontânea ( ) Positiva ( ) Negativa

'Fábrica' de armas é encontrada e suspeito é autuado em flagrante

Divulgação/PM

Armas e material apreendidos na cidade de Cândido Mendes

Por volta das 20h desta quinta-feira (9), a Polícia Militar localizou uma residência, no município de Cândido Mendes, distante 201 quilômetros da capital maranhense, onde funcionava uma "fábrica" clandestina de armas de fogo. No local, as equipes apreenderam uma espingarda calibre 36 e duas armas longas artesanais. Um idoso de 42 anos, Laldenor Fernandes, foi preso em flagrante. Major Marco Aurélio, responsável pela 12ª Companhia Independente de Zé Doca, disse que a casa fica localizada na Travessa Rua Nova 4, no bairro Aviação. Os militares cercaram o imóvel após receber denúncias anônimas que afirmavam a existência do armamento na residência. Segundo o oficial, durante uma inspeção, foram recolhidas as três armas de fogo e mais duas bengalas de motocicleta; três canos longos; dois canos curtos; duas coronhas e dois pedaços de madeira com formato de arma. Provavelmente, o material encontrado seria comercializado a criminosos da região, para que cometessem delitos na cidade, como assaltos e homicídios. O major indicou que, possivelmente, um suspeito conhecido como "Nilson" teria utilizado uma das armas confeccionadas pelo idoso para praticar assassinatos, sua prática contumaz. Diante do flagrante, levaram Laldenor à delegacia. (NM)

MINISTÉRIO PÚBLICO
ESTADO DO MARANHÃO
Procuradoria Geral de Justiça
COORDENADORIA DE COMUNICAÇÃO

VEÍCULO		EDITORIA
( ) O Estado do MA ( ) O Imparcial (X) Pequeno ( ) Debate ( ) Extra	( ) Atos e Fatos ( ) A tarde ( ) Correio de Notícias ( ) O quarto poder ( ) Internet / Blog	( ) Política ( ) Cidades / Vida ( ) Geral (X) Polícia ( ) Outros
DATA 11 / 06 / 2016	Página 12	( ) Gerada ( ) Espontânea ( ) Positiva ( ) Negativa

Casal é preso por conta de homicídio ocorrido em 2015

Divulgação/PC

Segundo a Polícia Civil, José Ricardo e Ana Paula assumiram o assassinato de João da Cruz

José Ricardo da Silva Rocha e Ana Paula dos Santos Marques foram presos devido a um assassinato ocorrido no dia 19 de setembro de 2015, em Santo Antônio dos Lopes, cidade localizada a 536 km da capital maranhense. O corpo da vítima, que passou um período casada com a suspeita, até então, não tinha sido encontrado, sendo localizado nesta sexta-feira (10).

Titular da Superintendência de Homicídios e Proteção a Pessoas (SHPP), delegado Leonardo Diniz explanou que, logo após a captura dos suspeitos, José Ricardo conduziu os investigadores ao local onde teria ocorrido a execução da vítima, identificada como João da Cruz Braga dos Santos. Em uma área com muita vegetação, as equipes verificaram uma ossada humana enterrada no solo e que seria do homem procurado.

Com a ajuda de peritos do Instituto de Criminalística (Icrim), os restos mortais de João da Cruz foram retirados e encaminhados à análise pericial, para que pudesse ser identificado. A SHPP comunicou que a Ana Paula era cônjuge de João, mas mantinha uma relação extraconjugal com José Ricardo. O amante, então, com ciúmes da criminosa, tramou o assassinato da vítima, com a cumplicidade da mulher, que alegou motivos financeiros para aceitar que ele fosse morto.

Ana e seu marido, segundo ela própria declarou, tinham uma relação conturbada, repleta de discussões, e ainda se divorciaram, mas ele teria "saído no lucro", pois, antes de se casar, João não tinha muitas posses e renda baixa, ficando até com um carro em seu nome após a separação. Revoltada, ela decidiu matá-lo, apoiada pelo amante, que já queria se livrar do seu oponente.

As diligências para prendê-la e o seu cúmplice foram feitas pela SHPP; Delegacia Regional de Caxias, cujo titular é o delegado Jair de Paiva Lima, e o Núcleo de Inteligência da Secretaria de Segurança Pública do Maranhão (SSP/MA). (NELSON MELO)

MINISTÉRIO PÚBLICO
ESTADO DO MARANHÃO
Procuradoria Geral de Justiça
COORDENADORIA DE COMUNICAÇÃO

VEÍCULO		EDITORIA
( ) O Estado do MA ( ) O Imparcial (X) Pequeno ( ) Debate ( ) Extra	( ) Atos e Fatos ( ) A tarde ( ) Correio de Notícias ( ) O quarto poder ( ) Internet / Blog	( ) Política ( ) Cidades / Vida ( ) Geral (X) Polícia ( ) Outros
DATA 11 / 06 / 2016	Página 12	( ) Gerada ( ) Espontânea ( ) Positiva ( ) Negativa

Pai e filha morrem afogados em lago na cidade de Viana

Uma segunda criança também foi vítima de afogamento, na mesma ocasião

NELSON MELO

Três pessoas morreram afogadas no Lago Céu Azul, conhecido como "Lago de Viana", perto da Barragem São Francisco, no município de Viana, a 108 km de São Luís, sendo duas delas pai e filha, respectivamente, Dorivan Cutrim Mendes, 39 anos, e Átila Rafisa Souza Mendes, 8. O outro, Alissom Morais Pereira, 10, seria vizinho das outras vítimas. Os corpos deles foram encontrados na manhã de ontem (10).

Os três, segundo o sargento Frazão, da 13ª Companhia Independente de Viana, saíram de casa, na Rua Marcelo Costa, na Vila Zizi, naquele município, por volta das 10h de quinta-feira (9), para pescar no lago, mas sem embarcação, seguindo a pé. Como eles demoraram além do tempo em que comumente retornam ao bairro, familiares e amigos começaram a procurá-los, encontrando, primeiramente, os corpos de Dorivan e Alisson, perto da barragem, já no início da manhã desta sexta-feira.

Perto das 10h40, localizaram o da pequena Átila Rafisa, também nas proximidades da Barragem São Francisco, considerada um local muito arriscado, nas palavras do sargento. Este, que descartou a hipótese de naufrágio, tendo em vista que não foram vistos em barcos, disse que, possivelmente, o garoto, único dentre os três que não sabia nadar, caiu no lago. Nesse sentido, pai e filha pularam na água, a fim de resgatá-lo, igualmente submergindo.

O comandante da 13ª Companhia, major Fonseca, ponderou que existe a possibilidade de o grupo ter escorregado em um setor alagadiço e despencado no Lago de Viana, desaparecendo entre as águas.

Um fato parecido tinha ocorrido no dia 7 de junho de 2015, quando quatro pessoas (duas crianças e dois adultos) também morreram afogadas após uma canoa naufragar no mesmo lago. As vítimas se chamavam Clemilda Sá Pereira, 35; Claudete Costa, 29; Júlio Martins, 10, e Júlio Pereira, mesma idade.

Divulgação

O homem e o garoto, vítimas de afogamento durante pescaria em Viana

Capturado grupo que praticou sequência de assaltos em SL

Seis jovens, incluindo dois adolescentes de 17 anos, foram autuados em flagrante no Plantão do Cohatrac, depois de serem capturados por uma guarnição da Polícia Militar, na noite de quinta-feira (9). O grupo teria roubado um carro Honda Fit, de placa PSD-3618, que pode ter sido utilizado em uma sequência de assaltos em bairros distintos de São Luís.

Além dos adolescentes, foram capturados Thallyson Araújo da Silva, 18; Thiago Felipe Pinheiro Neves, 22; Leandro Desterro Serra, mesma idade, e outro cujo nome não foi revelado. O delegado Valber Braga, do Plantão do Cohatrac, explicou que os criminosos levaram o carro de uma mulher e mais alguns objetos dela, como um Iphone, que tinha rastreador. (NM)

Motociclista morre em acidente envolvendo quatro veículos

Na BR-222, no município de Açailândia, situado a 562 quilômetros de São Luís, um motociclista, de nome Evane Rodrigues do Nascimento, de 40 anos, morreu ao colidir frontalmente em um caminhão Mercedes Benz, de placa AUC-6802. Segundo testemunhas, o homem seguia na contramão da rodovia. O acidente, ocorrido na noite de quinta-feira (9), também envolveu outros dois veículos.

O Núcleo de Comunicação Social da Polícia Rodoviária Federal (Nucom/PRF) apurou no local que a vítima guiava a moto Honda Titan, de placa OJC-3699, e, por algum motivo, saiu de sua mão, trafegando pela outro lado da via federal, de forma imprudente.

Poucos minutos depois, houve a colisão frontal com o caminhão, que foi batido na traseira por um carro Ford Furgão, de placa OJG-4524. Este, consequentemente, foi atingido na parte de trás por um Fiat Uno, de placa NXL-1040, resultando em um engavetamento. Uma equipe do Serviço de Atendimento Móvel de Urgência (Samu) ainda chegou ao trecho do acidente, para tentar conduzir Evane, que era natural de Lago da Pedra/MA, a um hospital próximo de lá, mas o rapaz não apresentava mais sinais vitais. Segundo a PRF, o teste de alcoolemia teria apontado que a vítima pilotava embriagada. (NM)

MINISTÉRIO PÚBLICO
ESTADO DO MARANHÃO
Procuradoria Geral de Justiça
COORDENADORIA DE COMUNICAÇÃO

VEÍCULO		EDITORIA
( ) O Estado do MA ( ) O Imparcial (X) Pequeno ( ) Debate ( ) Extra	( ) Atos e Fatos ( ) A tarde ( ) Correio de Notícias ( ) O quarto poder ( ) Internet / Blog	( ) Política ( ) Cidades / Vida ( ) Geral (X) Polícia ( ) Outros
DATA 12 / 06 / 2016	Página 12	( ) Gerada ( ) Espontânea ( ) Positiva ( ) Negativa

Advogado é preso suspeito de integrar bando responsável por explosão de bancos

NELSON MELO

Divulgação/PC

O advogado Ângelo Diógenes seria responsável por transportar o armamento da quadrilha e guardar a "renda" dos crimes

Após sete meses de investigação, a Superintendência Estadual de Investigações Criminais (Seic) conseguiu localizar e capturar o advogado Ângelo Diógenes de Souza, OAB/PI nº 6628, em Passagem Franca, cidade situada no leste maranhense. O profissional liberal seria, segundo a Polícia Civil, integrante de uma quadrilha envolvida em explosões de bancos, tendo sido encontrado no fim da tarde de sexta-feira (10).

Delegado Tiago Bardal, titular da Seic, relatou que o advogado, conforme apuraram nesses meses, atuou no assalto ao Banco do Brasil (BB) de Passagem Franca, fato ocorrido no dia 30 de março do ano passado, quando caixas eletrônicos foram detonados e o dinheiro levado. No entanto, de acordo com a fonte, Ângelo participava nas ações como a pessoa que guardava e transportava o armamento utilizado pelo grupo, assim como era responsável pelo abrigo do dinheiro obtido nas explosões.

Por conta do assalto, a Comarca de Passagem Franca decretou sua prisão preventiva, seguindo uma representação do Departamento de Combate de Roubos a Instituições Financeiras (Dcrif) da Seic. Esta mesma comarca já expediu mandados contra outros cinco membros da quadrilha, como Bardal fez questão de frisar.

O delegado ainda disse que a prisão do advogado não é inédita, pois ele já tinha sido capturado em Teresina, no Piauí, por participação em um roubo contra uma joalheria.

Na manhã de ontem (11), ele teria sido encaminhado ao Complexo Penitenciário de Pedrinhas, aguardando uma decisão da Justiça acerca do que mostra a investigação. Tiago Bardal contou que os demais suspeitos podem ser presos a qualquer momento, tendo em vista que diligências estão sendo feitas com o intuito de localizá-los.

Humberto de Campos

Preso homem apontado como um dos autores de assalto a festa

Crime resultou em duas mortes, sendo uma das vítimas o DJ Alexsandro

Divulgação/PC

Adailton José foi fotografado no local da festa, no dia anterior ao crime

Foi localizado, no fim da tarde de sexta-feira (10), por força de um mandado de prisão preventiva, Adailton José Gomes Sousa, investigado como um dos autores do crime que resultou na morte de Alex Flávio Ribamar, de 38 anos, o "DJ Alexsandro, o Predador".

O caso ocorreu em uma festa, no município de Humberto de Campos/MA, no último dia 5, quando o proprietário também foi baleado e caiu morto.

Segundo o delegado Guilherme Campelo, titular da Regional de Rosário, o suspeito teria atuado na ação que culminou na morte do DJ e do proprietário da festa, identificado como Domingos Carlos Furtado, 49, no povoado Onça, zona rural de Humberto de Campos.

Adailton, conforme o que já apuraram, pode ter sido um dos quatro criminosos que chegaram encapuzados ao estabelecimento, com pretensões de promover um assalto lá, a fim de levar a renda arrecada em um evento realizado durante o Festejo de Santa Maria, que ocorre todo ano no referido período. Depois de intensas diligências, ele foi encontrado, na mesma cidade. Inclusive, conforme o delegado, o possível autor esteve no festejo, na data da tentativa de assalto.

A localização de um dos envolvidos no crime foi possível por conta de uma operação integrada entre a Regional de Rosário, por meio das delegacias de Humberto de Campos e Barreirinhas, e a 7ª Companhia Independente de Rosário, cujo comandante é o major Zadock. Mas as equipes receberam o apoio da Superintendência de Polícia Civil do Interior (SPCI).

ENTENDA O CASO

"DJ Alexsandro" trabalhava na radiola de reggae "Ire FM VIP Show" e estava no clube junto com alguns amigos, quando a festa já tinha sido encerrada, por volta das 2h, no momento em que um homem armado com escopeta entrou pelos fundos, anunciando o assalto. Porém, Domingos, que promovera o evento, teria se assustado com o aparecimento subido do suspeito, sendo baleado de imediato. O mesmo tiro atingiu "O Predador" e mais o rapaz que trabalhava no caixa, Manoel Fernando Batista de Sousa, 41.

À época, o delegado Guilherme falou ao **Jornal Pequeno** que o chumbo havia se espalhado, passando pelos três consequentemente. O DJ e Domingos morreram no Hospital de Barreirinhas, enquanto Manoel sobreviveu, e ainda estaria internado no Hospital Municipal Doutor Clementino Moura (Socorrão2), em São Luís. Outras seis pessoas também se feriram, em decorrência de um tiroteio posterior, feito pelo mesmo bando, que escaparam em uma caminhonete, que seria uma Hilux. (NELSON MELO)

MINISTÉRIO PÚBLICO
ESTADO DO MARANHÃO
Procuradoria Geral de Justiça
COORDENADORIA DE COMUNICAÇÃO

VEÍCULO		EDITORIA
( ) O Estado do MA ( ) O Imparcial (X) Pequeno ( ) Debate ( ) Extra	( ) Atos e Fatos ( ) A tarde ( ) Correio de Notícias ( ) O quarto poder ( ) Internet / Blog	( ) Política ( ) Cidades / Vida ( ) Geral (X) Polícia ( ) Outros
DATA 12 / 06 / 2016	Página 12	( ) Gerada ( ) Espontânea ( ) Positiva ( ) Negativa

Mulher é encontrada morta com sinais de estrangulamento em motel

Uma mulher, ainda não identificada, foi encontrada morta dentro de um motel, de nome Shopping das Pousadas, localizado no Anjo da Guarda, perto do Hospital da Mulher, no eixo Itaqui-Bacanga, em São Luís, por volta das 20h desta sexta-feira (10). Segundo informações obtidas pelo Jornal Pequeno, ela era garota de programa e pode ter sido assassinada por estrangulamento.
O tenente-coronel Edivaldo Mesquita, comandante do 1° Batalhão de Polícia Militar (BPM), disse que, conforme colhido por guarnições com testemunhas, a vítima entrou no motel com um homem, que permanece sendo procurado. O suspeito, segundo relatos ainda apurados, teria consumido entorpecentes no ambiente, e isto pode tê-lo levado, em um ato de descontrole, a matar a mulher, que estava despida na cama, com o sutiã dela amarrado em seu pescoço.
Para o Instituto Médico Legal (IML), ela morreu por asfixia.
Há informações de que o criminoso ainda agrediu outra mulher, mas do lado de fora do recinto. Funcionários do motel contaram que ele fugiu a pé, e teria atravessado a Avenida dos Portugueses. Ontem (11), o Grupo de Serviço Avançado (GSA) do 1° BPM, como mencionado pelo tenente-coronel, estava em campo, para tentar localizar um homem apontado como o autor do estrangulamento. (NM)

Divulgação/PM

Cícero e Vanilson fugiram do antigo CDP na noite da quarta-feira (8)

GSA e GTM recapturaram dois fugitivos do antigo CDP

O Grupo de Serviço Avançado recapturou, na noite de sexta-feira (10), dois fugitivos da Unidade Prisional de Ressocialização de São Luís 6 (UPR), nova denominação do Centro de Detenção Provisória (CDP), unidade do Complexo Penitenciário de Pedrinhas.
Ambos foram encontrados na Proab, área do Anjo da Guarda, e já estavam de "malas prontas" para sair da capital maranhense.
A Diretoria de Inteligência e Assuntos Estratégicos (DIAE), por meio do seu grupo de GSA, descreveu que Vanilson da Silva Berredo e Cícero Cesário da Silva Filho, os que haviam escapado do presídio, foram capturados quando já seriam retirados de São Luís por comparsas, em direção ao interior do Maranhão, onde se esconderiam. Quatro homens, que os resgatariam da Proab, também foram conduzidos ao Plantão da Vila Embratel.
Todos eles, segundo a DIAE, fazem parte da facção Primeiro Comando do Maranhão (PCM) e foram autuados em flagrante no plantão por organização criminosa. Os quatro comparsas, porém, também responderão por favorecimento pessoal. Os policiais reconduziram Vanilson e Cícero ao antigo CDP, de onde fugiram na noite do dia 8 deste mês. A recaptura dos fugitivos ocorreu por meio de um esforço conjunto entre o GSA da referida diretoria e do Comando Geral da PM, como apoio do Grupo Tático Móvel (GTM) do 1° Batalhão de Polícia Militar (BPM).

A FUGA

Os dois, acompanhados de outra dupla, serraram as grades e escalaram o muro da unidade, sem nenhuma dificuldade. Os quatro teriam atravessado a BR-135, desaparecendo em seguida.
A Secretaria de Administração Penitenciária (Seap) disse na manhã seguinte que dois agentes penitenciários que estavam de plantão no instante da fuga foram afastados de suas funções. (NM)

Jovem citado como 'cafetão' morre esfaqueado em Imperatriz

Contabilizado como quarto homicídio de julho em Imperatriz, cidade da Região Tocantina, ocorreu um assassinato, na noite desta sexta-feira (10), ao lado das peixarias da Beira-Rio, tendo como vítima Diego Felipe Sousa do Carmo, de 21 anos. Conhecido como "Diego Ranchelly", o rapaz não resistiu após ser esfaqueado. Ele era homossexual e "cafetão", de acordo com comentários de populares.
A polícia foi informada de que Diego teria discutido com um homem, por motivos ainda investigados, sendo que o interlocutor o atingiu com os golpes de faca, perfurando seu abdômen. Curiosos disseram que suas vísceras ficam expostas em virtude da violência das facadas.
O jovem ainda foi encaminhado ao Hospital Municipal de Imperatriz (HMI), na carroceria de uma caminhonete, mas seu óbito foi confirmado pela equipe médica pouco depois.
Em Imperatriz, a vítima era muita conhecida por postar fotos em redes sociais ao lado de belas mulheres, em paisagens diversas. Há rumores de que "Diego Ranchelly" as agenciava para fazer "programas", agindo como um "cafetão". Segundo a Polícia Militar, ele já tinha sido conduzido algumas vezes à delegacia como usuário de drogas.
Sua morte está sendo investigada, para que se descubra quem o esfaqueou.(NM)

MINISTÉRIO PÚBLICO
ESTADO DO MARANHÃO
Procuradoria Geral de Justiça
COORDENADORIA DE COMUNICAÇÃO

VEÍCULO		EDITORIA
( ) O Estado do MA ( ) O Imparcial ( ) Pequeno ( ) Debate ( ) Extra	( ) Atos e Fatos ( ) A tarde (X) Correio de Notícias ( ) O quarto poder ( ) Internet / Blog	( ) Política ( ) Cidades / Urbano ( ) Geral (X) Polícia
		( ) Outros
DATA 12 e 13 / 6 / 2016	Página 7	( ) Gerada ( ) Espontânea ( ) Positiva ( ) Negativa

Dupla é presa por tráfico de drogas

Dois homens identificados como Elizeu Carlos Neto Nascimento, 25 anos, e José Arimateia Costa Filho, 33 anos, foram presos suspeitos de tráfico de drogas nas proximidades do povoado Cikel, em Amarante do Maranhão. Os suspeitos foram encontrados com um quilo e meio de maconha.

De acordo com informações da Polícia Militar (PM), a dupla estava em uma motocicleta sem capacete, quando passava na avenida Pedro Neiva de Santana, em Imperatriz. Os dois foram perseguidos até o local da prisão.

Os dois foram encaminhados para o Plantão Central de Imperatriz, e estão à disposição da Justiça.

Presos foram encaminhados para o plantão central de Imperatriz

Batalhão da PM será entregue à população hoje

O governador Flávio Dino estará em Coroatá, nesta segunda-feira (13), quando fará a entrega de obras na área da Educação e Segurança. Encerrando a agenda em Coroatá, Flávio Dino inaugura o 24º Batalhão de Polícia Militar, na Avenida do Aeroporto, bairro Mocó, e entrega mais cinco motocicletas que servirão para reforço da Segurança na região. O Batalhão possui adequada estrutura física e foi equipada com modernos equipamentos para somar no combate à criminalidade no município e áreas adjacentes.

As novas motocicletas são específicas para o policiamento de rua e tornarão mais ágeis as respostas às demandas da população. Os veículos vão, ainda, possibilitar mais rapidez na captura de suspeitos e o melhor acesso às áreas de ocorrência de crimes.As entregas são parte do programa de reestruturação da Segurança, que vem sendo promovido pelo governador Flávio Dino, desde o início da gestão.

A meta do governo é ampliar a capacidade e a eficiência das polícias com uma série de ações que inclui o aparelhamento policial, o investindo em equipamentos, a valorização do efetivo, realização de concurso público e aquisição de coletes e armamentos.

Mulher é morta dentro de motel

Na noite dessa sexta-feira (10), uma mulher, ainda não identificada, foi morta por estrangulamento dentro de um motel na região do Anjo da Guarda em São Luís. Segundo informações do Instituto Médico Legal da capital, um homem, também não identificado, levou a vítima, que seria "garota de programa", ao motel. No local, o homem teria usado drogas e acabou ficando fora de si, estrangulando a vítima com um sutiã.

Após o crime, o assassino saiu correndo e ainda tentou agredir outra mulher do lado de fora do motel. A polícia foi acionada, mas o homem acabou conseguindo fugir.

Novo Posto Policial funcionará 24 horas

Na manhã de sexta-feira (10), foi inaugurado o Posto Policial Anhanguera-Buriti. Serão 12 policiais militares que, em trio, vão revezar os turnos, desta maneira o ponto terá funcionamento de 24 horas com uma viatura sempre disponível. Durante a inauguração estiveram presentes representantes dos moradores dos bairros, policiais, líderes religiosos e autoridades políticas da região.

MINISTÉRIO PÚBLICO
ESTADO DO MARANHÃO
Procuradoria Geral de Justiça
COORDENADORIA DE COMUNICAÇÃO

VEÍCULO		EDITORIA
( ) O Estado do MA ( ) O Imparcial ( ) Pequeno ( ) Debate ( ) Extra	( ) Atos e Fatos ( ) A tarde (X) Correio de Notícias ( ) O quarto poder ( ) Internet / Blog	( ) Política ( ) Cidades / Vida ( ) Geral (X) Polícia ( ) Outros
DATA 12 e 13 / 06 / 2016	Página 7	( ) Gerada ( ) Espontânea ( ) Positiva ( ) Negativa

Número de apreensões de armas de fogo cresce mais de 25% no Maranhão

Policiais mais apreenderem armas são premiados

Cresceu em mais de 25% o número de apreensões de armas de fogo no estado, segundo dados do Sistema Integrado de Gestão Operacional do Maranhão (SIGO-MA). O aumento é referente aos quatro primeiros meses deste ano, em comparação ao mesmo período do ano passado. Como consequência, houve redução gradativa de homicídios, latrocínios e lesões seguidas de morte. Só em maio de 2016, esses crimes caíram em 23% na região metropolitana de São Luís. Aumento do efetivo nas ruas, valorização do policial e aprimoramento das investigações são os principais responsáveis pela melhoria nos índices, segundo autoridades da Secretaria de Estado da Segurança Pública do Maranhão (SSP/MA).

De acordo com o delegado geral da Polícia Civil, Lawrence Melo, o incentivo a apreensão de armas ilegais, regulamentado pelo Governo do Maranhão, estimula policiais e inibe a ocorrência de crimes violentos. Em março deste ano, passou a vigorar no estado legislação que institui e regulamenta premiações em dinheiro para policiais civis e militares que mais apreenderem armas de fogo ilegais. Os resultados dessa legislação já estão sendo colhidos, com aumento de mais de 25% do número de apreensões no estado, comparando os meses de janeiro a abril deste ano aos do ano anterior.

"O governador Flávio Dino verificou que retirada de armas de fogo das ruas está diretamente relacionada à redução de crimes letais, por isso instituiu essa legislação, além de ter adotado outras medidas", disse o delegado geral, Lawrence Melo. Dentre as ações, destacou as criações da Superintendência de Investigação de Homicídios e Proteção à Pessoa (SHPP) e da Delegacia Móvel de Homicídios. Por meio desses aparelhos de Segurança Pública, as investigações dos crimes violentos letais intencionais (CVLIs) passaram a ter prioridade, em atuação investigativa que Lawrence classifica como "repressão qualificada".

A SHPP investiga exclusivamente homicídios, realizando o mapeamento desses crimes na região metropolitana de São Luís. Por meio da análise de dados obtidos em estudos de georreferenciamento, são traçadas estratégias para a localização e prisão dos criminosos. E através da Delegacia Móvel de Homicídios, os investigadores e delegados em regime de plantão 24 horas, durante os sete dias da semana, podem se deslocar aos locais de crime assim que chegam as denúncias, em van equipada com a estrutura de uma delegacia, para coleta imediata de provas materiais e depoimentos de testemunhas. "Desta forma, temos a possibilidade de aumentar a resolutividade das investigações, qualificando a repressão policial", concluiu o Delegado Geral.

O resultado dessas ações é a diminuição progressiva de mortes violentas no estado, principalmente na região metropolitana de São Luís. Só em maio deste ano, os crimes de homicídio, latrocínio e lesão seguida de morte caíram mais de 23% na Grande Ilha, em comparação ao mesmo mês do ano anterior. Nos cinco primeiros meses de 2016, a queda desses crimes foi de 18% em relação ao ano passado.

MINISTÉRIO PÚBLICO
ESTADO DO MARANHÃO
Procuradoria Geral de Justiça
COORDENADORIA DE COMUNICAÇÃO

VEÍCULO		EDITORIA
( ) O Estado do MA ( ) O Imparcial (X) Pequeno ( ) Debate ( ) Extra	( ) Atos e Fatos ( ) A tarde ( ) Correio de Notícias ( ) O quarto poder ( ) Internet / Blog	( ) Política ( ) Cidades / Urbano ( ) Geral (X) Polícia ( ) Outros
DATA 10 / 6 / 2016	Página 12	( ) Gerada ( ) Espontânea ( ) Positiva ( ) Negativa

Detentos serram grades e fogem do antigo CDP de Pedrinhas

Segundo informações já confirmadas pela Secretaria estadual de Administração Penitenciária (Seap), quatro detentos escaparam da Unidade Prisional de Ressocialização de São Luís 6 (UPR), antiga denominação do Centro de Detenção Provisória (CDP), unidade do Complexo Penitenciário de Pedrinhas. A fuga aconteceu na noite de quarta-feira (8), e, até o momento, nenhum preso foi recapturado.

Conforme a Seap, por meio de relatos colhidos com a Supervisão de Segurança Interna (SSI), os internos, primeiramente, serraram as grades e, posteriormente, escalaram o muro da unidade carcerária, saindo na BR-135, de onde desapareceram. Antes, porém, eles teriam usado um objeto similar à escora de madeira, a fim de alcançar a parede que cerca o presídio.

Dois agentes de segurança penitenciária que estavam de plantão foram afastados de suas funções em virtude da fuga. Eles foram submetidos a esclarecimentos, de acordo com a Secretaria de Administração Penitenciária. (NM)

Polícia fecha boca de fumo no Cohatrac e prende foragido

Policiais da 1ª Companhia do 8º Batalhão de Polícia Militar (BPM) fecharam uma boca de fumo que funcionava na Rua 1 do Novo Cohatrac, em São Luís, no início da noite desta quarta-feira (8). Na residência, os policiais encontraram uma quantidade de uma substância que pode ser crack.

Eles também prenderam o provável dono do ponto de venda das drogas, Marcelo Cristiano Nery dos Santos, de 34 anos.

Segundo informações do tenente Ricardo, comandante da 1ª Companhia, os militares já tinham conhecimento do intenso movimento de pessoas, que seriam usuárias de drogas, na casa de Marcelo, que é conhecido como "Gambel". Sendo assim, fizeram a abordagem, apreendendo os materiais no imóvel. O suspeito ainda tentou esconder sua carteira de identidade, mas, como a guarnição já sabia de quem se tratava, a estratégia dele não funcionou.

O tenente disse que "Gambel" responde penalmente por porte ilegal de arma de fogo e tráfico de entorpecentes. (NM)

Operação conjunta apreende 220 kg de maconha em Monção

Após uma informação passada a partir de uma denúncia anônima, o 7º Batalhão de Polícia Militar (BPM), junto com a Polícia Civil, efetuou a apreensão de quase 220 kg de maconha prensada, dentro de um veículo Fiat Palio preto, de placa JWC-8083, na cidade de Monção – a 40km de Santa Inês. Os 200 tabletes estavam em sacos de nylon, sendo encontrados na noite de quarta-feira (8).

O soldado Azoubel, lotado no 7º Batalhão de Polícia Militar (BPM), disse que ele e outros militares, acompanhados de investigadores da Polícia Civil, seguiram ao local indicado pelo informante por volta das 22h30, sendo que a droga teria sido deixada em uma residência localizada na Rua Humberto de Campos, na Beira-Rio, em Santa Inês. Os suspeitos retornavam ao endereço, para, ao que tudo indica, buscar a encomenda, quando a viatura se aproximava.

O grupo, então, conforme o soldado, abandonou os tabletes de maconha prensada e mais uma sacola contendo maconha escondida no meio de uma infinidade de sementes, fugindo de lá, embrenhando-se em um mato que margeia o rio, desaparecendo entre as árvores. Por conta da escuridão, não foi possível capturá-los. O entorpecente, no entanto, foi descoberto, sendo encaminhado à delegacia de Polícia Civil do município.

DETENÇÃO DE TAXISTA

Pouco depois do recolhimento da maconha, outra guarnição do 7º BPM seguiu ao povoado São Benedito, juntamente com uma equipe da Polícia Civil, no município de Igarapé do Meio, que faz divisa com Monção, após apurar que o proprietário do Fiat Palio era o taxista José de Ribamar da Conceição Sousa Filho, o "Biá". Este chegava em casa, em outro carro, quando foi abordado pelos PMs, já por volta das 22h.

O soldado Azoubel contou que o taxista, segundo o próprio suspeito descreveu, teria sido contratado para transportar alguns sacos de nylon a Monção, mas só descobriu que se tratava de maconha prensada no caminho. Ele teria se recusado a continuar o percurso, mas pode ter sido ameaçado por dois traficantes armados que o acompanhavam no veículo e que saíram correndo do carro durante a aproximação da viatura, sumindo no matagal. "Biá", igualmente, também fugiu.

Ainda em trabalho conjunto com a PC, policiais militares detiveram, já na tarde de ontem (9), mais quatro prováveis membros da quadrilha que negociariam os 220 kg de maconha apreendidos, avaliados em aproximadamente R$ 327 mil.

Delegado regional de Santa Inês, Ederson Martins passou que eles foram identificados como Cléogenes Jesus Pinto Frazão, de 36 anos, o "Jeorge"; Luís Fernando Souza, 28; Renan da Silva Ferreira, 33, e o destinatário das substâncias, Marcone Coelho Batista, 36.

Ederson Martins indicou que Marcone receberia a encomenda e faria a distribuição em Monção e cidades adjacentes. Provavelmente, expressou o delegado, a droga foi buscada em Arame, cidade distante 476 km de São Luís. Os cinco capturados foram autuados na Regional de Santa Inês, sendo o taxista qualificado como a "mula" do tráfico. (NELSON MELO)

Divulgação

Quatro suspeitos presos por envolvimento no transporte da carga de maconha e o dono do carro usado pelo bando

MINISTÉRIO PÚBLICO
ESTADO DO MARANHÃO
Procuradoria Geral de Justiça
COORDENADORIA DE COMUNICAÇÃO

VEÍCULO		EDITORIA
( ) O Estado do MA ( ) O Imparcial (X) Pequeno ( ) Debate ( ) Extra	( ) Atos e Fatos ( ) A tarde ( ) Correio de Notícias ( ) O quarto poder ( ) Internet / Blog	( ) Política ( ) Cidades / Urbano ( ) Geral (X) Polícia ( ) Outros
DATA 10 / 6 / 2016	Página 12	( ) Gerada ( ) Espontânea ( ) Positiva ( ) Negativa

Ex-PM e filho de ex-investigador da Civil são presos por extorsão

NELSON MELO

Fotos|Divulgação

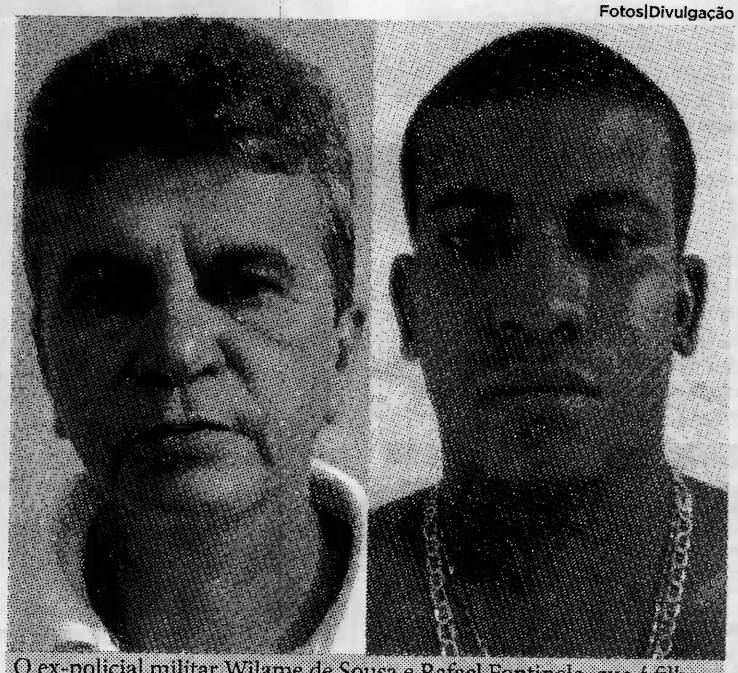

O ex-policial militar Wilame de Sousa e Rafael Fontinele, que é filho de um ex-policial civil

Foram autuados em flagrante ontem (9) no 5º Distrito Policial (DP), Anjo da Guarda, o ex-policial militar Wilame de Souza Belgas, de 47 anos, e Rafael Fontinele Ferraz, 28, filho de um ex-policial civil. Eles haviam sido presos no fim da tarde do dia anterior, após terem sido denunciados por extorsão a uma família, quando os suspeitos se passavam por policiais federais, subtraindo a quantia de R$ 2.300 das vítimas.

Ainda finalizando o procedimento do flagrante, o titular do 5º DP, delegado Walter Wanderley, esclareceu que, por volta das 10h40 de quarta-feira (8), um sargento do 6º Batalhão de Polícia Militar (BPM), de nome Jorge Benedito Pinho Sousa, bateu na porta da casa da família, na Rua da Mangueira, Vila Nova, no eixo Itaqui-Bacanga. Exibindo um brasão da Polícia Federal (PF), ele teria dito a uma mulher, com o bebê no colo, que havia várias denúncias contra o marido dela por conta de fraudes junto ao INSS.

Após a mulher subir ao segundo andar da residência, a fim de pegar a chave, outros dois suspeitos, Wilame e Rafael, entraram pelos fundos, sendo que os três iniciaram uma revista minuciosa no imóvel, sob a alegação de que pretendiam colher provas contra o marido da abordada. Como não encontraram nada que o incriminasse, relatou o delegado, o grupo exigiu ilegalmente a quantia de R$ 10 mil, para que ninguém fosse conduzido à delegacia. Ainda sem entender, a mulher disse que não tinha aquele valor, mas seguiu à casa da sogra, bem ao lado, para conseguir algum dinheiro.

Segundo Wanderley, a sogra arrecadou, com muito esforço, R$ 2.300, que foi entregue aos criminosos. Estes ainda teriam levado mais R$ 100, que estavam no carro do casal, na garagem.

Em seguida, saíram como se nada tivesse acontecido. Mas, com a ajuda de um policial do Grupo de Serviço Avançado (GSA), os suspeitos foram descobertos, sendo identificados no Distrito Policial do Anjo da Guarda, por meio do delegado Walter, que mostrou fotos de possíveis autores à vítima, que reconheceu os três. Com a identificação deles, o GSA da Diretoria de Inteligência e Assuntos Estratégicos (DIAE), com a colaboração da equipe de captura do 5º DP, localizou o ex-PM e o filho do ex-policial civil em suas residências, em bairros distintos da capital. Na casa de Rafael Fontinele, os policiais apreenderam um simulacro de arma de fogo. Mas, nos dois imóveis, recolheram carteiras de identificação da PM maranhense, em nome do conduzido Fontinele; carteiras nacionais de Habilitação (CNH) e cédulas somando R$ 170.

Bem como encontraram carteiras de identidade com nomes de possíveis vítimas do bando; passaportes em nome de Elison Gomes Freitas e Alessandra Freitas Sousa; carteiras de trabalho e muitos cartões bancários variados. Conforme o delegado Walter Wanderley, Wilame já tinha sido expulso da corporação em 2014, após escândalos referentes à extorsão. Naquele ano, também foi exonerado o policial civil de quem é filho Rafael Fontinele, pelo mesmo motivo.

Wanderley está apurando a participação do trio em outras situações, mas, por enquanto, apenas a da Vila Nova foi confirmada. O delegado, no momento, está tentando localizar o sargento Pinho, que seria preso na quarta-feira, mas conseguiu fugir antes de ser capturado.

MINISTÉRIO PÚBLICO
ESTADO DO MARANHÃO
Procuradoria Geral de Justiça
COORDENADORIA DE COMUNICAÇÃO

VEÍCULO		EDITORIA
( ) O Estado do MA ( ) O Imparcial ( ) Pequeno ( ) Debate (X) Extra	( ) Atos e Fatos ( ) A tarde ( ) Correio de Notícias ( ) O quarto poder ( ) Internet / Blog	( ) Política ( ) Cidades / Urbano ( ) Geral (X) Polícia ( ) Outros
DATA 12 e 13 / 6 / 2016	Página 11	( ) Gerada ( ) Espontânea ( ) Positiva ( ) Negativa

MORTE NO MATADOURO

Garota de programa é estrangulada com sutiã dentro de motel no Anjo da Guarda

Na noite de sexta-feira (10) uma mulher, que não teve sua identidade revelada até o fechamento dessa matéria, foi morta por estrangulamento dentro do motel Shopping Pousada na região do Anjo da Guarda, em São Luís.

Segundo informações do Instituto Médico Legal da capital, um homem, também não identificado, levou a vítima, que seria "garota de programa", ao motel. No local, o homem teria usado drogas e acabou ficando fora de si, estrangulando a vítima com um sutiã.

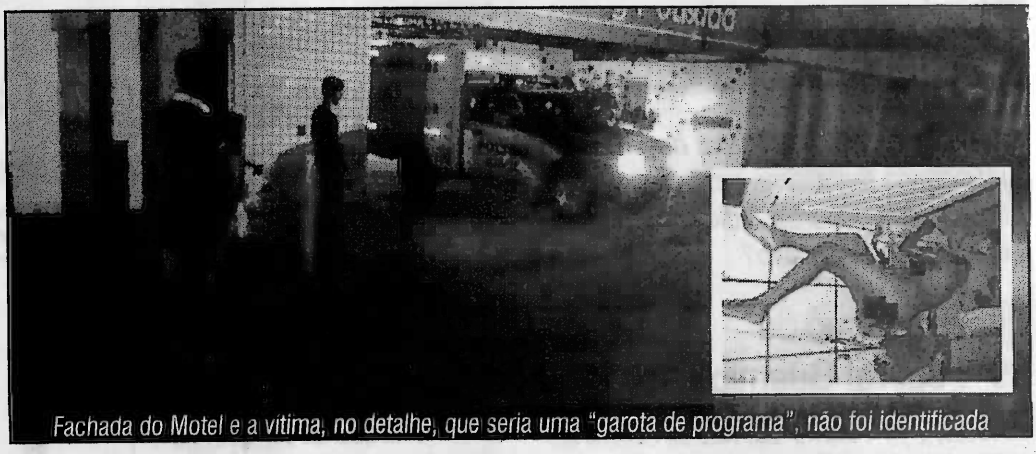

Fachada do Motel e a vitima, no detalhe, que seria uma "garota de programa", não foi identificada

Após o crime, o assassino saiu correndo e ainda tentou agredir outra mulher do lado de fora do motel. A polícia foi acionada, mas o homem acabou conseguindo fugir.

Preso advogado suspeito de dar apoio a assaltantes de banco

A polícia, por meio da Superintendência Estadual de Investigações Criminais (Seic) e com o apoio da Delegacia Regional de São João de Patos, prendeu na cidade de Passagem Franca de forma preventiva o advogado Ângelo Diógenes de Souza, em participação de assalto a banco no referido município no dia 30 de maio do ano passado. A prisão é resultado de pelo menos sete meses de investigações.

De acordo com a Seic, o advogado era integrante da organização criminosa que efetuou o roubo no estabelecimento bancário e realizava a guarda e armazenamento do dinheiro obtido com o crime. A polícia confirmou ainda que o homem preso já havia sido conduzido em Teresina (PI) por participação em um roubo a uma joalheria.

O advogado foi transferido para o Complexo de Pedrinhas, onde permanecerá preso. A polícia confirmou ainda a reportagem que outras cinco pessoas envolvidas no assalto a banco em Passagem Franca já foram identificadas, tiveram os mandados de prisão expedidos e podem ser presos a qualquer momento.

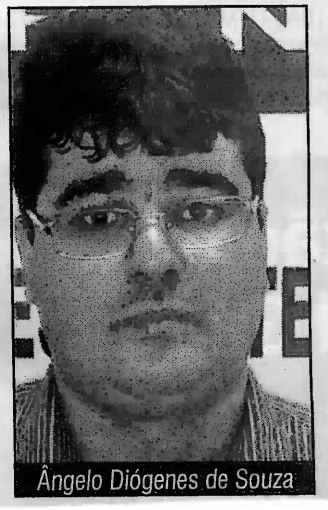

Ângelo Diógenes de Souza

Jovem é morto a facadas na Beira-Rio, em Imperatriz

Um jovem identificado como Diego Felipe Sousa do Carmo, 21 anos, conhecido como "Ranchelly", foi morto a facadas próximo uma a peixaria da Avenida Beira-Rio, em Imperatriz.

De acordo com informações do 3° Batalhão de Polícia Militar (3° BPM), testemunhas que estavam no local destacaram que a vítima teve uma discussão com uma pessoa não identificada e acabou sendo esfaqueada.

O Serviço de Atendimento Móvel de Urgência (Samu) encaminhou a vítima para o Hospital Municipal de Imperatriz (HMI), no entanto, ele não resistiu e acabou morrendo.

O corpo da vítima foi encaminhado para o Instituto Médico Legal (IML).