MINISTÉRIO PÚBLICO
ESTADO DO MARANHÃO
Procuradoria Geral de Justiça

COORDENADORIA DE COMUNICAÇÃO

CLIPPING

26 de julho de 2016

MINISTÉRIO PÚBLICO
ESTADO DO MARANHÃO
Procuradoria Geral de Justiça
COORDENADORIA DE COMUNICAÇÃO

VEÍCULO		EDITORIA
(X) O Estado do MA ( ) O Imparcial ( ) Pequeno ( ) Debate ( ) Extra	( ) Atos e Fatos ( ) A tarde ( ) Correio de Notícias ( ) O quarto poder ( ) Internet / Blog	( ) Política (X) Cidades / Vida ( ) Geral ( ) Polícia ( ) Outros
DATA 26 / 07 / 2016	Página C4	(X) Gerada ( ) Espontânea (X) Positiva ( ) Negativa

Farmácia é obrigada a contratar profissional habilitado

SANTA INÊS

A 1ª Promotoria de Justiça da Comarca de Santa Inês emitiu uma Recomendação que trata da exigência de profissionais habilitados trabalhando nas farmácias e drogarias da cidade e de Bela Vista do Maranhão (Termo Judiciário da Comarca). O documento é assinado pela promotora de justiça Larissa Sócrates de Barros.

Com base na Lei nº 13.021/2014, que dispõe sobre o exercício e a fiscalização das atividades farmacêuticas, a promotora recomenda aos secretários de Saúde dos dois municípios que adotem providências para garantir que todas as farmácias contem com assistência farmacêutica plena, por meio de profissional habilitado.

Aos Conselhos Municipais de Saúde foram recomendadas constantes fiscalizações para verificar o correto cumprimento da Lei nº 13.021/2014, informando ao Ministério Público a ocorrência de qualquer irregularidade.

Já às prefeituras de Santa Inês e Bela Vista do Maranhão, o Ministério Público recomendou que as Secretarias de Vigilância Sanitária promovam fiscalização em todas as farmácias e drogarias dentro de seus limites territoriais, objetivando garantir o cumprimento da Lei nº 13.021/2014, adotando, sempre que necessário, as providências administrativas cabíveis.

Pela Lei nº13.021, a farmácia foi reconhecida como unidade de prestação de serviços, destinada a prestar assistência farmacêutica e à saúde. Até mesmo vacinas e soros poderão ser aplicados. Portanto, deve ter sempre quem prestará essa assistência e fará o acompanhamento farmacoterapêutico (também obrigatório) se não houver farmacêutico presente em período integral. ●

MINISTÉRIO PÚBLICO
ESTADO DO MARANHÃO
Procuradoria Geral de Justiça
COORDENADORIA DE COMUNICAÇÃO

VEÍCULO		EDITORIA
(X) O Estado do MA	( ) Atos e Fatos	(X) Política ( ) Cidades / Vida ( ) Geral ( ) Polícia
( ) O Imparcial	( ) A tarde	
( ) Pequeno	( ) Correio de Notícias	( ) Outros
( ) Debate	( ) O quarto poder	
( ) Extra	( ) Internet / Blog	
DATA 26/07/2016	Página 02	(X) Gerada ( ) Espontânea (X) Positiva ( ) Negativa

MP recomenda demissão de parentes de prefeito de município maranhense

Evando Viana nomeou irmão, genro e esposa em secretarias de Meio Ambiente, Ação Social e Finanças de Governador Edison Lobão; Ministério Público alega que critério para nomeações foi somente parentesco

O Ministério Público do Maranhão encaminhou Recomendação ao prefeito de Governador Edison Lobão - a 660 quilômetros de São Luís -, Evando Viana de Araújo (PRB), em que pede a exoneração, em 10 dias, dos titulares das pastas de Ação Social, Meio Ambiente e Finanças do município. Os três secretários são parentes do gestor municipal.

No município de apenas 15 mil habitantes, o irmão do prefeito, Edivaldo Viana Araújo, é secretário de Meio Ambiente. Para a Secretaria de Finanças foi nomeado Anderson Wyharlla Galvão Lima, genro de Evando. A mulher do prefeito, Irislândia Cavalcante de Araújo, comanda a Secretaria de Ação Social.

A Súmula Vinculante 13, do Supremo Tribunal Federal (STF), proíbe a contratação de parentes para cargos sob influência direta da autoridade que promove a nomeação na União, Estados e municípios.

A Recomendação é da promotora Nahyma Ribeiro Abas, titular da 1ª Promotoria de Justiça de Defesa do Patrimônio Público e Probidade Administrativa da Comarca de Imperatriz, que mantém jurisdição sobre Governador Edison Lobão.

Divulgação

Prefeito Evando Viana nomeou irmão, genro e esposa para secretarias

Segundo a promotora, a única justificativa para as nomeações foi a relação de parentesco entre o prefeito e os titulares das pastas. "Não foram apresentadas quaisquer justificativas de natureza profissional, curricular ou técnica", enfatiza Nahyma Ribeiro Abas.

O Ministério Público Estadual assinala que os três secretários municipais "não possuem formações específicas para administrar as pastas que ocupam, todos somente concluíram o ensino médio".

Secretário de Meio Ambiente, Edivaldo Viana de Araújo é corretor imobiliário. O titular da pasta de Finanças, Anderson Wyharlla Galvão Lima, era pastor evangélico e trabalhava na imobiliária do prefeito. Antes de ser secretária de Assistência Social, Irislândia Cavalcante de Araújo era comerciante na área imobiliária. Em depoimento à Promotoria, ela declarou que o "prefeito queria lhe dar um emprego e que é costume os prefeitos nomearem suas esposas para esse cargo".

"Por exigir experiência e formação mínima nas áreas de atuação: envolver políticas públicas e ordenação de despesas, além de concentrar parte considerável das receitas públicas do Município, os cargos requerem capacidade técnica específica", assinala a promotora.

O Ministério Público do Maranhão recomendou ainda a exoneração de cônjuges, companheiros ou parentes do vice-prefeito, secretários municipais, chefe de gabinete, procurador-geral do Município.

A reportagem entrou em contato, por e-mail, com a administração de Evando Viana de Araújo, mas não obteve retorno. ●

MAIS

Recomendação prevê nepotismo

Pela Recomendação, o prefeito também não deve nomear pessoas para cargos, não contratar servidores temporários, sem processo seletivo, em casos que caracterizem nepotismo. O mesmo vale para contratar empresas.

MINISTÉRIO PÚBLICO
ESTADO DO MARANHÃO
Procuradoria Geral de Justiça
COORDENADORIA
DE COMUNICAÇÃO

VEÍCULO		EDITORIA
( ) O Estado do MA ( ) O Imparcial (X) Pequeno ( ) Debate ( ) Extra	( ) Atos e Fatos ( ) A tarde ( ) Correio de Notícias ( ) O quarto poder ( ) Internet / Blog	( ) Política ( ) Cidades / Vida ( ) Geral ( ) Polícia (X) Outros CAPA 1/2
DATA 26 / 07 / 2016	Página 1	( ) Gerada ( ) Espontânea ( ) Positiva ( ) Negativa

Deu no Estadão

PROMOTORIA QUER EXONERAÇÃO DA MULHER, IRMÃO E GENRO DE PREFEITO MARANHENSE

PÁG. 3 [C1]

MINISTÉRIO PÚBLICO
ESTADO DO MARANHÃO
Procuradoria Geral de Justiça
COORDENADORIA DE COMUNICAÇÃO

VEÍCULO		EDITORIA
( ) O Estado do MA ( ) O Imparcial (X) Pequeno ( ) Debate ( ) Extra	( ) Atos e Fatos ( ) A tarde ( ) Correio de Notícias ( ) O quarto poder ( ) Internet / Blog	(X) Política ( ) Cidades / Vida ( ) Geral ( ) Polícia ( ) Outros 2/2
DATA 26 / 07 / 2016	Página 3	(X) Gerada ( ) Espontânea (X) Positiva ( ) Negativa

Deu no Estadão

Promotoria quer exoneração da mulher, irmão e genro de prefeito maranhense

O Ministério Público do Maranhão encaminhou Recomendação ao prefeito de Governador Edison Lobão – a 660 quilômetros de São Luís –, Evando Viana de Araújo (PRB), em que pede a exoneração, em 10 dias, dos titulares das pastas de Ação Social, Meio Ambiente e Finanças do município. Os três secretários são parentes do gestor municipal.

No município de apenas 15 mil habitantes, o irmão do prefeito, Edivaldo Viana Araújo, é secretário de Meio Ambiente. Para a Secretaria de Finanças foi nomeado Anderson Wyharlla Galvão Lima, genro de Evando. A mulher do prefeito, Irislândia Cavalcante de Araújo, comanda a Secretaria de Ação Social.

Os dados foram divulgados pela Coordenadoria de Comunicação do Ministério Público do Maranhão. A Súmula Vinculante 13, do Supremo Tribunal Federal (STF), proíbe a contratação de parentes para cargos sob influência direta da autoridade que promove a nomeação na União, estados e municípios.

A Recomendação é da promotora Nahyma Ribeiro Abas, titular da 1.ª Promotoria de Justiça de Defesa do Patrimônio Público e Probidade Administrativa da Comarca de Imperatriz, que mantém jurisdição sobre Governador Edison Lobão.

Segundo a promotora, a única justificativa para as nomeações foi a relação de parentesco entre o prefeito e os titulares das pastas. "Não foram apresentadas quaisquer justificativas de natureza profissional, curricular ou técnica", enfatiza Nahyma Ribeiro Abas.

O Ministério Público Estadual assinala que os três secretários municipais 'não possuem formações específicas para administrar as pastas que ocupam, todos somente concluíram o ensino médio'.

Secretário de Meio Ambiente, Edivaldo Viana de Araújo é corretor imobiliário. O titular da pasta de Finanças, Anderson Wyharlla Galvão Lima, era pastor evangélico e trabalhava na imobiliária do prefeito. Antes de ser secretária de Assistência Social, Irislândia Cavalcante de Araújo era comerciante na área imobiliária. Em depoimento à Promotoria, ela declarou que o 'prefeito queria lhe dar um emprego e que é costume os prefeitos nomearem suas esposas para esse cargo'.

"Por exigir experiência e formação mínima nas áreas de atuação; envolver políticas públicas e ordenação de despesas, além de concentrar parte considerável das receitas públicas do Município, os cargos requerem capacidade técnica específica", assinala a promotora.

O Ministério Público do Maranhão recomendou ainda a exoneração de cônjuges, companheiros ou parentes do vice-prefeito, secretários municipais, chefe de gabinete, procurador-geral do Município, vereadores ou servidores com cargos de direção, chefia ou de assessoramento na Administração Municipal.

Pela Recomendação, o prefeito também não deve nomear pessoas para cargos, não contratar servidores temporários, sem processo seletivo, em casos que caracterizem nepotismo.

O mesmo vale para contratar empresas, aditar ou prorrogar contratos sob responsabilidade de pessoas que se enquadrem nos critérios previstos pela Súmula Vinculante 13, do Supremo Tribunal Federal. A reportagem entrou em contato com a administração Evando Viana de Araújo, mas não obteve retorno. (ESTADÃO)

MINISTÉRIO PÚBLICO
ESTADO DO MARANHÃO
Procuradoria Geral de Justiça
COORDENADORIA DE COMUNICAÇÃO

VEÍCULO		EDITORIA
( ) O Estado do MA ( ) O Imparcial (X) Pequeno ( ) Debate ( ) Extra	( ) Atos e Fatos ( ) A tarde ( ) Correio de Notícias ( ) O quarto poder ( ) Internet / Blog	( ) Política ( ) Cidades / Vida ( ) Geral ( ) Polícia (X) Outros ESTADO
DATA 26 / 07 / 2016	Página 6	(X) Gerada ( ) Espontânea (X) Positiva ( ) Negativa

Imperatriz

MPMA realiza palestra sobre prestação de serviços à comunidade

O Ministério Público do Maranhão, por meio da 6ª Promotoria de Justiça Criminal de Imperatriz, realizou uma palestra, na manhã desta quinta-feira (21), para coordenadores da Secretaria de Desenvolvimento Social do município. A palestra foi ministrada pelo promotor de justiça Alessandro Brandão e versou sobre a prestação de serviços à comunidade.

A ação é parte da parceria, firmada no mês passado, entre o Ministério Público do Maranhão (MPMA), o Poder Judiciário (Juizado Especial Criminal - Jecrim) e a Secretaria de Desenvolvimento Social (Sedes), para o encaminhamento de pessoas que receberam pena de prestação de serviços à comunidade em transação penal oferecida pelo MPMA.

Na palestra, o titular da promotoria ressaltou a importância da prestação de serviços gratuitos à comunidade, considerando que, além do caráter punitivo, a pena para quem é julgado por qualquer tipo de crime deve servir para evitar a reincidência e reinserir o indivíduo na sociedade.

"Devemos ter especial atenção com delitos leves", observou Alessandro Brandão. "Uma pessoa que se envolve em uma briga de vizinhos, por exemplo, e recebe uma rápida e justa pena, pode evitar que desentendimentos como estes evoluam para uma lesão corporal grave ou mesmo assassinato".

O promotor de justiça frisou, ainda, que os registros de comparecimento e avaliação de desempenho, realizados pelas coordenações, devem ser entregues mensalmente ao MPMA e ao Jecrim, de forma que sejam respeitados os horários de trabalho e de estudo do reeducando.

A coordenadora do Centro de Referência e Assistência Social (Cras), Katiana Sá, disse que o encontro realizado pelo MPMA e parceiros oferece uma oportunidade para agregar serviços ao quadro das instituições e uma chance de reinserir o apenado à comunidade com sensibilização.

"Na Sedes, nós trabalhamos com pessoas vulneráveis", explica. "Qualquer ajuda e contato com as experiências de vida que presenciamos leva a um crescimento pessoal muito grande, porque provoca sensibilização com a realidade de outras pessoas".

PARCEIROS

Em Imperatriz, o MPMA e o Jecrim já mantêm parceria para ressocializar apenados com a Secretaria de Educação desde 2013. Atualmente, 75 pessoas cumprem a carga horária nas escolas e creches do município. O convênio com a Sedes já designou 20 reeducandos para prestar serviços nas instituições que atendem crianças, adolescentes e idosos em situação de risco, pessoas em situação de rua e deficientes físicos.

Além de prestação de serviços, a Justiça aplica multas em determinados casos. As multas arrecadadas são distribuídas entre entidades sem fins lucrativos que prestam serviços à população e que mantêm convênio com o Jecrim.

MINISTÉRIO PÚBLICO
ESTADO DO MARANHÃO
Procuradoria Geral de Justiça
COORDENADORIA
DE COMUNICAÇÃO

VEÍCULO		EDITORIA
( ) O Estado do MA ( ) O Imparcial ( ) Pequeno (X) Debate ( ) Extra	( ) Atos e Fatos ( ) A tarde ( ) Correio de Notícias ( ) O quarto poder ( ) Internet / Blog	(X) Política ( ) Cidades / Vida ( ) Geral ( ) Polícia
		( ) Outros
DATA 26 / 07 / 2016	Página 3	(X) Gerada ( ) Espontânea (X) Positiva ( ) Negativa

PALESTRA

O Ministério Público do Maranhão, por meio da 6ª Promotoria de Justiça Criminal de Imperatriz, realizou uma palestra, na manhã de quinta-feira, 21, para coordenadores da Secretaria de Desenvolvimento Social do município. A palestra foi ministrada pelo promotor de justiça Alessandro Brandão e versou sobre a prestação de serviços à comunidade. A ação é parte da parceria, firmada no mês passado, entre o Ministério Público do Maranhão (MPMA), o Poder Judiciário (Juizado Especial Criminal - Jecrim) e a Secretaria de Desenvolvimento Social (Sedes), para o encaminhamento de pessoas que receberam pena de prestação de serviços à comunidade em transação penal oferecida pelo MPMA. Na palestra, o titular da promotoria ressaltou a importância da prestação de serviços gratuitos à comunidade,considerando que, além do caráter punitivo, a pena para quem é julgado por qualquer tipo de crime deve servir para evitar a reincidência e reinserir o indivíduo na sociedade.

MINISTÉRIO PÚBLICO
ESTADO DO MARANHÃO
Procuradoria Geral de Justiça
COORDENADORIA DE COMUNICAÇÃO

VEÍCULO		EDITORIA
( ) O Estado do MA ( ) O Imparcial (X) Pequeno ( ) Debate ( ) Extra	( ) Atos e Fatos ( ) A tarde ( ) Correio de Notícias ( ) O quarto poder ( ) Internet / Blog	( ) Política ( ) Cidades / Vida ( ) Geral ( ) Polícia (X) Outros VARIEDADES
DATA 26 / 07 / 2016	Página 2	( ) Gerada (V) Espontânea (X) Positiva ( ) Negativa

Notícias da Camboa

O Promotor de Justiça Benedito Coroba foi entrevistado pelo jornalista Walkir Marinho, que comanda muito bem o programa Hora Extra, na Rádio Difusora AM (680 kHz) na manhã do último domingo (24). Com informações precisas, o programa vai ao ar das 9 da manhã ao meio dia.

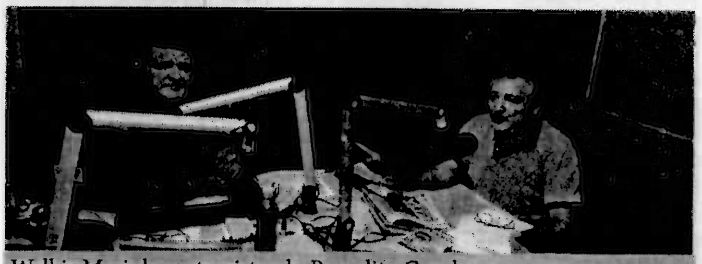

Walkir Marinho entrevistando Benedito Coroba

MINISTÉRIO PÚBLICO
ESTADO DO MARANHÃO
Procuradoria Geral de Justiça
COORDENADORIA
DE COMUNICAÇÃO

VEÍCULO		EDITORIA
(X) O Estado do MA ( ) *O Imparcial* ( ) Pequeno ( ) Debate ( ) Extra	( ) Atos e Fatos ( ) A tarde ( ) Correio de Notícias ( ) O quarto poder ( ) Internet / Blog	(X) Política ( ) Cidades / Vida ( ) Geral ( ) Polícia
		(X) Outros Estado Maior
DATA 26 / 07 / 2016	Página 03	( ) Gerada ( ) Espontânea ( ) Positiva ( ) Negativa

Isec

Adversários do prefeito de São Luís, Edivaldo Holanda Júnior (PDT), têm insistido no agendamento de um tema: a denúncia de fraude no Isec.

O instituto, apontam, teria sido contratado pela Prefeitura de São Luís para subcontratar cabos eleitorais que atuariam na campanha do pedetista.

O próprio Isec já se manifestou sobre o caso, alegando a inexistência de qualquer irregularidade do tipo. A Prefeitura ainda não se manifestou.

MINISTÉRIO PÚBLICO
ESTADO DO MARANHÃO
Procuradoria Geral de Justiça
COORDENADORIA DE COMUNICAÇÃO

VEÍCULO		EDITORIA
(X) O Estado do MA ( ) O Imparcial ( ) Pequeno ( ) Debate ( ) Extra	( ) Atos e Fatos ( ) A tarde ( ) Correio de Notícias ( ) O quarto poder ( ) Internet / Blog	( ) Política (X) Cidades / Vida ( ) Geral ( ) Polícia ( ) Outros
DATA 26 / 07 / 2016	Página 02	( ) Gerada ( ) Espontânea ( ) Positiva ( ) Negativa

Fiscalização não impede a obstrução de calçadas em SL

Situação pode ser observada principalmente no centro comercial de São Luís, onde os comerciantes expõem suas mercadorias no passeio público; em outros bairros, donos de imóveis fazem construções proibidas pela legislação

A Lei de Muros e Calçadas, de 11 de janeiro de 2008, é clara quando proíbe a criação, instalação, colocação ou construção de qualquer tipo de obstáculo que prejudique a livre circulação dos pedestres nas calçadas. Diversas operações foram realizadas pela Blitz Urbana - órgão vinculado à Secretaria Municipal de Urbanismo e Habitação (Semurh) - no centro da cidade para a desobstrução do passeio público, com o intuito de facilitar a travessia das pessoas. Algumas semanas após as fiscalizações, porém, irregularidades voltam a ser cometidas.

Na manhã de ontem, O Estado constatou situações que contrariam a Lei de Muros e Calçadas, principalmente quanto à ocupação do passeio público por engenhos publicitários e mercadorias. Na Rua de Santaninha, alguns comerciantes colocam placas e manequins nas calçadas, e os pedestres têm de caminhar pela pista, dividindo espaço com os veículos e aumentando a possibilidade de acidentes. Na Rua da Paz, a obstrução de alguns espaços compromete a locomoção das pessoas. Há trechos totalmente ocupados por vendedores ambulantes que expõem as suas mercadorias no local.

Fiscalização

De acordo com Antônio Duarte Farias Neto, diretor da Blitz Urbana, nos próximos dias o órgão fará uma operação no Centro, notificando os comerciantes que cometem irregularidades e, depois, apreendendo as mercadorias daqueles que continuarem infrigindo a lei. "Esta semana, uma equipe fará a notificação e na próxima será retirada e apreensão", disse Duarte. Ele afirmou ainda que as ações serão estendidas para a região da Praça Nauro Machado.

No João Paulo, que também tem uma rotina comercial bastante desenvolvida, há diversos casos de ocupação irregular das calçadas pelos comerciantes. Na feira, próximo à Avenida São Marçal, os vendedores já ocuparam toda a calçada, sobrando apenas a pista para as pessoas caminharem.

Fotos/Bine Morais

Dono de imóvel construiu degraus em calçada na Rua 20, no Bequimão

Pedestre com dificuldade de locomoção enfrenta obstáculos no Centro

SAIBA MAIS

O que a lei proíbe nas calçadas

- Revestir com material derrapante que forme superfície inteiramente lisa ou com desnível, que produza risco de escorregamento ou queda.
- Construir rampas de acesso ao imóvel, que devem ser feitas do lote para dentro.
- Criar, instalar, colocar ou construir qualquer tipo de obstáculo que prejudique a livre circulação dos pedestres.
- Depositar bancas comerciais, produtos comerciais, cavaletes, caixas de som, e outros materiais similares.
- Instalar engenhos publicitários com mensagens de caráter particular, que não tenha interesse público.
- Colocar objetos ou dispositivos delimitadores de estacionamento e garagens que não sejam os permitidos pelo órgão competente.
- Expor mercadorias, utilizar equipamentos eletromecânicos de som e eletromecânicos.
- Colocar cunha de terra, concreto, madeira ou qualquer outro objeto na sarjeta e no alinhamento para facilitar o acesso de veículos.
- Rebaixar meio-fio, sem a prévia autorização da administração.
- Criar estacionamento para veículos.
- Fazer argamassa, concreto ou similares destinados à construção.
- Construir fossas e filtros para tratamento individual de esgotos e efluentes, salvo na impossibilidade técnica de ser posicionada dentro do terreno, após análise e aprovação pelo setor competente da administração.

Acordo judicial visa garantir acessibilidade nas calçadas

Problemas relacionados com a acessibilidade são bastante observados em São Luís. Para resolver essa situação, o Ministério Público (MP) e o Município de São Luís firmaram um acordo judicial para que as calçadas sejam adaptadas para toda a população.

O processo teve como base em denúncias feitas à Promotoria de Justiça de Defesa dos Direitos das Pessoas com Deficiência contra obstáculos e condições das calçadas que impossibilitavam ou prejudicavam o uso por pessoas com mobilidade reduzida. Um exemplo dessa situação pode ser observado na Rua 20, no Bequimão, onde o proprietário de um estabelecimento comercial construiu uma calçada que compromete a locomoção das pessoas com deficiência.

Pelo acordo homologado por sentença na Vara de Interesses Difusos e Coletivos de São Luís, durante audiência de conciliação, o Município comprometeu-se a, no prazo de 10 anos, tornar as ruas mais acessíveis, conforme a norma NBR 9050-ABNT. ●

MINISTÉRIO PÚBLICO
ESTADO DO MARANHÃO
Procuradoria Geral de Justiça
COORDENADORIA DE COMUNICAÇÃO

VEÍCULO		EDITORIA
(X) O Estado do MA	( ) Atos e Fatos	(X) Política ( ) Cidades / Vida ( ) Geral ( ) Polícia
( ) O Imparcial	( ) A tarde	
( ) Pequeno	( ) Correio de Notícias	( ) Outros
( ) Debate	( ) O quarto poder	
( ) Extra	( ) Internet / Blog	
DATA / 07 / 2016	Página 03	( ) Gerada ( ) Espontânea ( ) Positiva ( ) Negativa

Cresce no Maranhão número de eleitores para as eleições 2016

Em comparação a 2014, houve aumento de mais de 100 mil eleitores no estado; São Luís é o maior colégio eleitoral

Divulgação

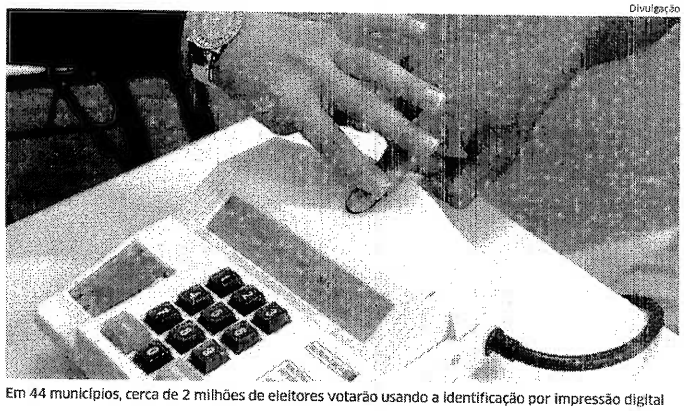

Em 44 municípios, cerca de 2 milhões de eleitores votarão usando a identificação por impressão digital

CARLA LIMA
Subeditora de Política

A Justiça Eleitoral divulgou oficialmente a estatística do eleitorado do Brasil para as eleições deste ano. No Maranhão, estão aptos a votar mais de 4,6 milhões de pessoas. O maior colégio eleitoral continua sendo São Luís, com quase 660 mil eleitores. O menor é o município de Nova Iorque, com cerca de 3,5 mil pessoas que poderão votar em outubro.

Pela evolução da quantidade de votantes no Maranhão, comparando-se com o pleito de 2014, o número de eleitores do estado aumentou. Há dois anos, existiam cerca de 4,47 milhões. São cerca de 113 mil a mais no pleito deste ano. Na eleição municipal de 2012, existiam aproximadamente 4,55 milhões de pessoas aptas a votar, o que representa 52 mil eleitores a menos do que em 2016.

Ainda sobre o eleitorado em todo o estado, os dados do Tribunal Superior Eleitoral (TSE) mostram que 11,26% dos eleitores maranhenses são analfabetos, 17,69% declararam saber somente ler e escrever e 26,3% não completaram o ensino fundamental. Na contramão desse dado, aparecem somente 3,95% de eleitores com ensino superior completo. Entre os votantes que completaram o ensino médio, somam cerca de 17,6% do total.

Levando-se em consideração a faixa etária, quase 90% do eleitorado maranhense está na idade em que o voto é obrigatório, ou seja, de 18 a 69 anos.

Biometria

Pelos números da Justiça Eleitoral, no Maranhão os eleitores de 44 cidades já estão aptos a votar por meio do sistema de biometria (identificação do eleitor pela impressão digital). Em 133 municípios, a votação continua por urna eletrônica apenas com a apresentação do título de eleitor e documento de identidade com foto.

Existem ainda eleitores em 40 cidades em que parte do eleitorado irá votar pelo sistema biométrico e a outra sem a identificação da impressão digital. Esta é a votação híbrida, que ocorre em municípios em que o recadastramento não foi obrigatório e, por isso, somente os eleitores que foram ao cartório eleitoral para regularizar pendências ou tirar o título eleitoral foram cadastrados no sistema biométrico.

Somando os eleitores das 44 cidades com biometria e mais os cadastrados na biometria nos 40 municípios de votação híbrida, há um total de 2,09 milhões de eleitores que votarão pelo sistema biométrico. Sem usar a impressão digital, existem cerca de 2,5 milhões de eleitores.

Colégios eleitorais

São Luís continua sendo o maior colégio eleitoral do estado, com mais de 659 mil eleitores aptos a votar em outubro. Esse tal é maior do que o registrado na eleição passada quando a Justiça Eleitoral contabilizou pouco mais de 619 mil eleitores na capital maranhense. Mas em 2012, últimas eleições municipais, São Luís tinha eleitorado maior: existiam mais de 678 mil pessoas aptas a votar.

O segundo maior colégio eleitoral do estado continua sendo Imperatriz. Na cidade o eleitorado atual é de 151.858, número menor do que o registrado nas eleições de 2014 quando existiam 164.503 eleitores aptos a votar.

MAIS

Cidades da Região Metropolitana

Na Região Metropolitana de São Luís, há a ainda a cidade de Paço do Lumiar, que tem mais de 58 mil eleitores. Em Raposa, o eleitorado é de 17.869, o menor da ilha e um dos menores do Maranhão.

NÚMEROS

4.611.247
eleitores tem o MA

659.779
eleitores estão de São Luís

44
cidades onde a votação será com biometria

2
milhões de eleitores votarão no sistema biométrico

Em 33,64% das cidades há menos de 10 mil eleitores

No Maranhão, 73 cidades têm eleitorado inferior a 10 mil pessoas. Pelos dados divulgados pela Justiça Eleitoral, o município de Nova Iorque é o que tem o menor número de votantes. São 3.585 eleitores. Essa quantidade é um pouco maior do que a registrada nas eleições de 2014, quando na cidade existiam 3.196.

Outros quatro municípios apresentam quantidade de eleitores parecido com Nova Iorque. São Pedro dos Crentes (3.790), São Félix de Balsas (3.910), Nova Colinas (3.996) e Benedito Leite (3.939).

Nova Iorque é a cidade com menos eleitores

Também têm eleitorado pequeno as cidades de Amapá do Maranhão (5.252), e Bacurituba, cujo eleitorado soma cerca de 4,8 mil eleitores. Sucupira do Riachão tem 4.232, Sambaíba tem 5.223, Santa Filomena do Maranhão tem 5.845 e Presidente Médici, 5.276.

Outras cidades como Santa Luzia e Santa Inês têm mais de 40 mil eleitores. A primeira, o eleitorado é de 47.392 e a segunda, 47.933. Itapecuru (45.400), Grajaú (47.309), Buriticupu (41.510) e Barreirinhas (42.817) são outros municípios com mais de 40 mil eleitores. ●

MINISTÉRIO PÚBLICO
ESTADO DO MARANHÃO
Procuradoria Geral de Justiça
COORDENADORIA DE COMUNICAÇÃO

VEÍCULO		EDITORIA
( ) O Estado do MA	( ) Atos e Fatos	( ) Política (X) Cidades / Vida ( ) Geral ( ) Polícia
( ) O Imparcial	( ) A tarde	
( ) Pequeno	( ) Correio de Notícias	( ) Outros
( ) Debate	( ) O quarto poder	
( ) Extra	( ) Internet / Blog	
DATA 26 / 07 / 2016	Página 03	( ) Gerada ( ) Espontânea ( ) Positiva ( ) Negativa

Intensificada fiscalização a pontos de combustíveis

Defesa Civil, ao flagrar produtos comercializados irregularmente, os apreende e pune os infratores; ação é executada, uma vez que a venda irregular poderá causar danos à população

IMPERATRIZ

A Superintendência de Proteção e Defesa Civil de Imperatriz intensificou a fiscalização a locais de venda de combustíveis no município. O objetivo é verificar se os comerciantes estão disponibilizando o produto conforme determina a legislação. De acordo com o superintendente, Francisco das Chagas Silva, a comercialização irregular pode trazer sérios riscos à segurança da população.

A Defesa Civil recebeu denúncia e na quarta-feira, 20, fechou um ponto clandestino no povoado Lagoa Verde, com 350 litros de gasolina distribuídos em 23 botijões. Com a ação, o órgão traçou estratégias para intensificar a fiscalização no município.

"O nosso objetivo é impedir o sistemas de vendas clandestinas de combustível. O cidadão merece um produto de qualidade, bem acondicionado, sobretudo que não coloque a sua vida e de seus familiares em risco" afirma o superintendente.

Os produtos comercializados irregularmente, como por exemplo, gás de cozinha e combustível, são apreendidos pela Defesa Civil. Além disso, os responsáveis por esse ramo de atividade estão sendo penalizados, alguns deles poderão ter os alvarás de funcionamento suspensos.

MAIS

É preciso observar:

Durante a fiscalização é necessário, ainda, verificar se o posto tem informes de segurança e avisos, para que os clientes não fumem na área de abastecimento. As mangueiras também precisam estar em perfeito estado de funcionamento, sem nenhuma deformidade e com as inscrições obrigatórias totalmente legíveis, assim como a medição dos volumes entregues ao consumidor devem ser precisas. Quanto à proteção ambiental, é preciso que o posto de combustível realize a mitigação de riscos de vazamentos de combustível, assim como é necessário ter a licença ambiental sempre em dia.

Divulgação

Fiscais da Defesa Civil fecham ponto de venda de combustível que funcionava irregularmente no município

Perigo

Estocar combustível, mesmo que por precaução, é proibido e gera perigos à população e pode levar o consumidor a sofrer acidente. Acaba sendo um risco tanto para quem armazena, quanto para os vizinhos, porque o combustível é uma substância inflamável.

Estocar combustível é crime ambiental, alerta o superintendente da Defesa Civil. Os donos de postos de combustíveis são informados que essa é uma prática ilegal e que os postos passam por fiscalização.

De acordo com o artigo 56 da Lei nº 9.605/98, armazenar combustível ilegalmente é crime ambiental. Além do artigo, há a Resolução nº 41, de 5 de novembro de 2013, da Agência Nacional de Petróleo (ANP) que reforça a proibição. Caso o consumidor seja pego armazenando o produto de forma ilegal, ele poderá sofrer penalidades.

Vistoria

A fiscalização, segundo a Defesa Civil, também tem foco, principalmente, sobre as especificações para a comercialização de produtos como gasolina, etanol, óleo diesel e lubrificantes. Essas especificações visam garantir a qualidade e a segurança do uso dos produtos vendidos pelos postos.

No caso da gasolina, a resolução nº 40 de 2013, da ANP determinou que a partir de 1º de julho de 2017 a gasolina "c" comercializada no Brasil precisa ter detergentes dispersantes para evitar o acúmulo de resíduos na válvula de entrada. Já quanto à mistura com etanol, o limite máximo permitido é de 27%. A gasolina Premium, entretanto, permanece com o limite anterior de 25%.

Quanto à venda de etanol, uma das obrigações principais se refere à diferenciação entre o etanol hidratado e o etanol anidro. Este último é o etanol adicionado à gasolina e ele deve ter adição de corante laranja. Já o etanol hidratado, vendido diretamente para o consumidor, precisa ser, necessariamente, transparente.

Sonegação

Essa atuação é obrigatória para evitar a sonegação de impostos, já que as alíquotas do etanol hidratado são maiores. Além disso, o fornecedor também precisa enviar testes como teores de sulfato para a ANP, para garantir a qualidade dos produtos. Também é proibida a venda de combustíveis em vasilhames improvisados, segundo a resolução ANP nº 41.

Também é obrigatório que o posto possua informes de segurança e avisos, para que os clientes não fumem na área de abastecimento. As mangueiras também precisam estar em perfeito estado de funcionamento, sem deformidade e com as inscrições obrigatórias totalmente legíveis, assim como a medição dos volumes entregues ao consumidor devem ser precisas. ●

NA WEB

Mais notícias de **Cidades** em **oestadoma.com**

MINISTÉRIO PÚBLICO
ESTADO DO MARANHÃO
Procuradoria Geral de Justiça
COORDENADORIA DE COMUNICAÇÃO

VEÍCULO		EDITORIA
( ) O Estado do MA	( ) Atos e Fatos	( ) Política (X) Cidades / Vida ( ) Geral ( ) Polícia
(X) O Imparcial	( ) A tarde	
( ) Pequeno	( ) Correio de Notícias	( ) Outros
( ) Debate	( ) O quarto poder	
( ) Extra	( ) Internet / Blog	
DATA 26 / 07 / 2016	Página 01	( ) Gerada ( ) Espontânea ( ) Positiva ( ) Negativa

Jovem que **planejou a morte** da mãe é presa com namorado

Adolescente confessa ter planejado morte da mãe adotiva. Ela e o namorado mataram, a facadas, Tatiana Albuquerque Cutrim Alves, no último sábado, em São Luís

A Polícia Militar conseguiu apreender os dois adolescentes suspeitos do crime de assassinato em que a vítima foi Tatiana Albuquerque Cutrim Alves, de 49 anos, no último sábado (23), no Parque Aurora. A garota de 14 anos e o namorado, de 16 anos, foram encontrados no bairro Saback, em Santa Inês, cidade distante cerca de 250km da capital maranhense. A apreensão aconteceu ontem de manhã.

De acordo com informações da polícia, Tatiana era mãe adotiva da jovem de 14 anos, que confessou ter planejado o crime, com a ajuda do namorado de 16 anos. Ainda segundo a PM, o rapaz teria esfaqueado a mulher enquanto a garota a segurava para facilitar a ação. Após o crime, eles fugiram para Santa Inês, onde estavam procurando uma casa para alugar. Ambos foram levados para São Luís.

Causas do crime

Ainda não está confirmado, mas existem suspeitas de que o crime tenha sido motivado pela oposição da mãe ao relacionamento dos dois. Tatiana e a jovem discutiam com frequência por causa do namoro da garota. As duas teriam discutido dias antes do crime. Segundo o Coronel Marinho, o namorado da adolescente confessou que deu os golpes de faca que levaram Tatiana Albuquerque Cutrim Alves à morte, e a garota o ajudou, segurando a mãe para que ele a esfaqueasse.

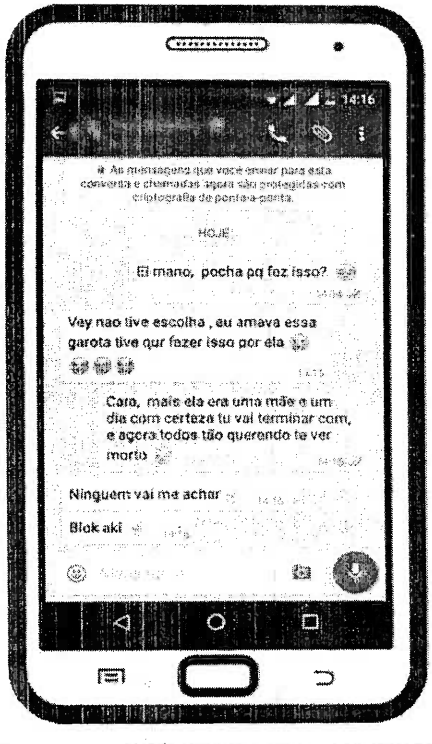

Namorado de jovem conversou com amigo, em aplicativo, as razões de ter participado do crime bárbaro que chocou a população

> Eu comecei a sentir raiva dela desde o começo do namoro, quando começamos a discutir. Nós duas ficamos inimigas e trocávamos "murrada" e a raiva foi crescendo dentro de mim. Fui eu quem planejou o crime e ele (o namorado) só me ajudou. Demos duas facadas nela e queríamos enforcar, mas ela já tinha morrido
>
> **Depoimento da jovem**

> No caso da adolescente suspeita de matar a mãe e seu cúmplice, o namorado, serem condenados, após o julgamento, o máximo que os dois poderão receber é uma pena de internação de três anos na Casa Fundação da Criança e do Adolescente Funac, localizada em São Luís
>
> **Tiago Bastos,** delegado

Em uma rede social, Tatiana Albuquerque declarou seu amor de mãe pela filha

Pena de internação será de três anos

No dia do crime, o delegado titular da Delegacia de Homicídios, Estefânio Aragão, informou que nos últimos dias a vítima Tatiana Albuquerque e a filha estavam discutindo com frequência, pois a mãe não aceitava o relacionamento da filha, o que aumentaram as suspeitas sobre o casal de namorados para a polícia. "Nós conseguimos apurar com os familiares que a vítima não aceitava o namoro da filha e por conta disso mesmo elas estavam brigando com muita frequência, o que fez da menina e o seu namorado os principais suspeitos do homicídio", revelou o delegado.

Tiago Bastos, que é delegado da Superintendência de Investigações Criminais (Seic), disse que, nesses casos, consta no Código Penal que os menores infratores de 18 anos não recebem pena e sim medidas socioeducativas. "No caso da adolescente suspeita de matar a mãe e seu cúmplice, o namorado, serem condenados, após o julgamento, o máximo que os dois poderão receber é uma pena de internação de três anos na Casa Fundação da Criança e do Adolescente Funac, localizada em São Luís. Mesmo que fiquem de maior durante a punição, para o Código Penal, o que conta é o dia do crime, ou seja, a pena não poderá ser estendida", explicou o delegado.

O delegado responsável do caso, Estefânio Aragão, já pediu a internação dos menores na Funac, pois, neste caso, nem mesmo um mandato de prisão pode ser expedido. Eles serão internados e, após o julgamento, se forem condenados, receberão uma punição de no máximo três anos, explicou o delegado Tiago Bastos.

Jovem confessou autoria do crime em áudio

"Eu comecei a sentir raiva dela desde o começo do namoro, quando começamos a discutir. Nós duas ficamos inimigas e trocávamos 'murrada' e a raiva foi crescendo dentro de mim. Fui eu quem planejou o crime e ele (o namorado) só me ajudou. Demos duas facadas nela e queríamos enforcar, mas ela já tinha morrido", disse a jovem no áudio que circula pelas redes sociais.

Segundo a garota, a mãe pediu que o namorado fosse até sua residência, mas a conversa não foi agradável, resultando no crime hediondo. Detalhe, o corpo de Tatiana foi encontrado em casa, no sábado (23), com uma corrente de ferro enrolada no pescoço e perfurações nas regiões da cabeça, abdômen e braço.

14

anos, idade da menina que planejou o assassinato da mãe

Além do áudio com a confi são da suspeita, também fora divulgadas na internet alg mas mensagens entre o cas no aplicativo WhatsApp, q mostra a insatisfação da m em relação ao namoro da filh

Responsabilidade e maioridade penal no Brasil

A responsabilidade penal começa aos 18 anos e os menores de idade são considerados inimputáveis pela própria Constituição Federal, ou seja, eles não podem ser responsabilizados penalmente pelos seus atos. Mas a Constituição não diferencia responsabilidade penal de maioridade penal, pois um menor de idade pode ter responsabilidade penal, mesmo sofrendo penas diferenciadas. São criados dois sistemas: um para jovens, baseado na responsabilidade penal juvenil, e outro para adultos, baseado na responsabilidade penal de adultos. Já a Maioridade Penal também começa a partir dos 18 anos e está estabelecida na Constituição de 1988, no artigo 228, que afirma que os menores de idade são inimputáveis e estão sujeitos a norma especial.

MINISTÉRIO PÚBLICO
ESTADO DO MARANHÃO
Procuradoria Geral de Justiça

COORDENADORIA DE COMUNICAÇÃO

VEÍCULO		EDITORIA
(X) O Estado do MA	( ) Atos e Fatos	( ) Política ( ) Cidades / Vida ( ) Geral (X) Polícia
( ) O Imparcial	( ) A tarde	
( ) Pequeno	( ) Correio de Notícias	( ) Outros
( ) Debate	( ) O quarto poder	
( ) Extra	( ) Internet / Blog	
DATA 26 / 07 / 2016	Página 05	( ) Gerada ( ) Espontânea ( ) Positiva ( ) Negativa

Adolescente conta como matou a mãe com a ajuda do namorado

Os dois jovens foram apreendidos ontem, em uma pousada na cidade de Santa Inês, para onde tinham fugido após o bárbaro crime praticado na madrugada de sábado, na casa da vítima, no conjunto Planalto Anil II

ISMAEL ARAÚJO
Da editoria de Polícia

A adolescente de 14 anos e o seu namorado de 16 anos foram apreendidos ontem no bairro Sabak, na cidade de Santa Inês, suspeitos de terem estrangulado Tatiane Albuquerque Cutrim, de 48 anos, no sábado, 23, em sua residência localizada no Planalto Anil II, na capital. A polícia informou que a menor era filha adotiva da vítima e teria cometido o crime pelo fato de ela não concordar com o seu namoro com o outro suspeito.

O comandante do 7º Batalhão da Polícia Militar, tenente-coronel João Machado, declarou que após o fato houve a informação de que os suspeitos teriam fugido para a cidade de Santa Inês. Foram, então, acionadas as guarnições daquela cidade e de municípios adjacentes, que receberam uma foto do casal. Ainda no fim de semana, foram realizadas rondas na região para localizar os adolescentes, mas não obtiveram sucesso.

Divulgação

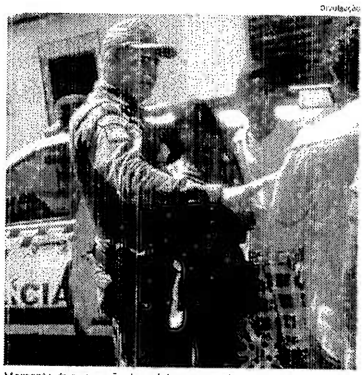

Momento da apreensão dos adolescentes pela polícia de Santa Inês

Somente na manhã de ontem, uma guarnição, sob o comando do sargento Jorge, realizando patrulha no bairro Sabak, acabou localizando os dois jovens, que foram conduzidos até a Delegacia Regional de Santa Inês. O adolescente declarou aos policiais que a mentora do crime seria a sua namorada. Ela teria segurado a sua mãe adotiva para que ele aplicasse os golpes de faca e ainda a degolasse.

Após o crime, eles fugiram para Santa Inês e estavam hospedados em uma pousada nas proximidades do terminal rodoviário, mas tinham pretensão de alugar uma casa na cidade. "O casal conhecia um amigo, que mora em Santa Inês, que no momento não se encontra na cidade, já que está resolvendo alguns problemas em São Luís", disse João Machado.

Crime

Ainda no dia do crime, uma testemunha, nome não revelado pela polícia, informou à equipe da Superintendência Estadual de Homicídios e Proteção à Pessoa (SHPP) que teria ouvido a filha adotiva da vítima dizer que iria "fazer uma besteira" para poder manter a relação com o namorado, um adolescente de 16 anos. O corpo da vítima foi encontrado na manhã de sábado pelos vizinhos, que teriam sentido um "forte cheiro" vindo da parte interna do imóvel e acionaram a polícia.

No local, a polícia e os peritos do Instituto de Criminalística (Icrim) constataram que Tatiane Cutrim, além de estrangulada, tinha marcas de perfurações de arma branca em várias partes do corpo.

Suspeitos foram apreendidos no bairro Sabak

Jovem narrou como ocorreu o homicídio

Frieza

A adolescente, ao prestar declaração na delegacia, contou friamente os passos do crime. Ela afirmou que começou a sentir raiva da mãe desde quando começaram a brigar pelo fato dela não permitir o seu namoro com o outro suspeito do crime. Durante essas brigas, chegaram até mesmo a trocar agressões físicas. "Essa raiva foi crescendo dentro de mim e, devido a isso, planejei matá-la. O meu namorado apenas me ajudou", declarou a menor.

Ela ainda disse que, no dia do crime, eles primeiramente conseguiram render a vítima e, logo após, teriam desferido as duas facadas. Um dos golpes atingiu o abdômen de Tatiana Cutrim e as outras facadas no pescoço, nos braços e na cabeça. Os suspeitos ainda tentaram estrangular a vítima, mas desistiram por perceber que ela já estava sem vida. "Eu fiquei inimiga da minha mãe adotiva", afirmou a adolescente.

Demonstrando frieza, a suspeita ainda comentou que brigava diariamente com a vítima e até mesmo pretendeu fugir de casa. "Eu não aguentava mais essa situação e acabei resolvendo matá-la", afirmou a suspeita.

Bandidos levam R$ 50 mil do Bradesco em Vitorino Freire

Assalto ocorreu no início do expediente de ontem e foi praticado por quatro homens, que fugiram da cidade no carro roubado de um cliente; foi o oitavo banco assaltado este no ano, no estado

Quatro bandidos fortemente armados realizaram ontem mais uma ousada ação criminosa na cidade de Vitorino Freire, tendo como alvo a agência do Bradesco, da qual levaram a quantia de R$ 50 mil. Somente este ano, oito bancos já foram assaltados no estado e 29 explodidos por assaltantes, segundo dados do Sindicato dos Bancários.

O delegado Thiago Bardal, da Superintendência Estadual de Investigações Criminais (Seic), declarou que os bandidos entraram no banco como se fossem clientes e, logo que começou o expediente, anunciaram o assalto e renderam funcionários, segurança e clientes.

Com a situação dominada, os ladrões foram até o caixa, conseguiram roubar R$ 50 mil e fugiram em seguida no veículo de uma das vítimas, um Gol branco, de placas PSC-9771. Thiago Bardal disse ainda que os assaltantes fugiram em direção ao povoado de Pedro do Salgado, zona rural do município.

Também há informações de que os assaltantes fugiram para o município de Bom Jardim. O delegado disse que ainda ontem os peritos do Instituto de Criminalística (Icrim) estiveram no banco para fazer a perícia e as imagens do circuito interno das câmeras de vídeo serão analisadas com objetivo de identificar o bando.

Policiais militares e civis da Seic estão na região realizando buscas, visando localizar os criminosos, mas até o começo da noite ontem não havia registro de prisão. Ônibus, veículos de passeio e motocicletas estão sendo vistoriados. "A polícia fechou o cerco na localidade, pois há possibilidade de os criminosos ainda estarem escondidos em algum matagal", disse o delegado.

SAIBA MAIS

Bancos assaltados este ano no estado

Dia 12 de janeiro	Bradesco em Icatu
Dia 18 de janeiro	Bradesco em Alcântara
Dia 19 de janeiro	Bradesco em Paraibano
Dia 29 de janeiro	Bradesco em Duque Bacelar
Dia 15 de abril	Bradesco em Mata Roma
Dia 11 de maio	Bradesco em São João dos Patos
Dia 12 de maio	Banco do Brasil em Balsas
Dia 25 de julho	Bradesco em Vitorino Freire

> "A polícia fechou o cerco na localidade, pois há possibilidade de os criminosos ainda estarem escondidos em algum matagal"
>
> THIAGO BARDAL, delegado titular da Seic

Polícia procura taxista que matou colega na Cohab

Crime ocorreu na noite de domingo, durante uma discussão entre os dois por causa de uma corrida

A polícia ainda ontem não tinha conseguido prender um taxista identificado apenas como *Batata*, que é suspeito de ter matado a golpes de faca o colega de profissão Evilson Bezerra Gomes, de 35 anos, durante uma discussão ocorrida na noite de domingo, 24, no bairro Cohab-Anil I.

Ainda de acordo com as informações do tenente Ricardo, comandante da 1ª Companhia do 8º Batalhão da Polícia Militar, os dois taxistas discutiram por causa de uma corrida. Durante a briga, o suspeito teria desferido um golpe de faca no pescoço e outro no abdômen da vítima.

Vítima ainda foi levada a um hospital

Em seguida, *Batata* fugiu do local, enquanto Evilson Bezerra foi levado para o Socorrinho do Coharac pelos outros taxistas. A vítima morreu antes de ser submetida a tratamento cirúrgico, e o corpo foi encaminhado para o Instituto Médico Legal (IML), na madrugada de ontem.

Também na madrugada, foi encaminhado ao IML o corpo de um adolescente, de 17 anos, que teria sido alvejado por homens não identificados, no Jaracati, e morreu ainda no local. Os dois casos estão sendo investigados pela equipe da Superintendência Estadual de Homicídios e Proteção a Pessoas (SHPP), mas até ontem à tarde não havia registro de prisão dos acusados.

Imperatriz

Oito pessoas já foram mortas a golpes de faca ou a tiros este mês em Imperatriz. No primeiro semestre, 87 homicídios dolosos ocorreram na cidade, segundo dados da Delegacia de Homicídios e Proteção a Pessoas (DHPP). A última vítima foi identificada apenas como Jean, que teria morrido na madrugada de ontem, no hospital municipal da cidade, após ser alvejado por homens não identificados, no bairro Parque Amazonas.

Segundo a polícia, a vítima estava transitando por volta das 23h de domingo, 24, pela Avenida da Liberdade, quando foi alvejada com vários tiros. Os criminosos fugiram do local, enquanto Jean foi levado para o Hospital Municipal de Imperatriz (HMI), onde morreu nas primeiras horas de ontem, antes de ser submetido a tratamento cirúrgico.

O corpo dele, até o começo da tarde de ontem, estava no Instituto Médico Legal (IML) de Imperatriz sem identificação. A polícia acredita que o crime foi motivado por acerto de contas com ligação ao tráfico de droga. A vítima tinha várias passagens pela Justiça pelo crime de assalto.

Golpe pelo WhatsApp é descoberto pela polícia

Quatro pessoas foram presas e apresentadas ontem, na sede da SSP, na Vila Palmeira; os investigadores procuram mais dois membros do bando

Quadrilha especializada em aplicar golpes por meio do WhatsApp no Maranhão e em outros estados foi apresentada ontem, durante coletiva, na sede da Secretaria Estadual de Segurança Pública, na Vila Palmeira. Ainda falta ser feita a prisão de dois integrantes do bando. A polícia informou que em menos de três semanas os criminosos chegaram a faturar mais de R$ 16 mil e, somente no Maranhão, são seis vítimas já identificadas.

Os presos foram identificados como Roberth Wagner Silva Serra, o *Cacá*, 31 anos; Paulo Heitor Campos Pinheiro, o *Paulinho*, de 30 anos; Wanderson Sousa Soeiro, de 25 anos, funcionário de uma operadora de telefonia móvel, e Randerson dos Santos Castro, o *Beiço*, de 25 anos.

Biné Morais

Roberth Wagner, Paulo Heitor, Wanderson e Randerson, presos ontem

O superintendente da Seic, delegado Thiago Bardal, informou que Wanderson Sousa, pelo fato de trabalhar em uma operadora de telefonia móvel, conseguia desabilitar os chips e, logo após, eram reativados e repassados aos outros quadrilheiros. Esses chips eram instalados nos celulares dos criminosos, que tinham os dados das vítimas, principalmente números de telefones dos amigos e dos grupos de que faziam parte.

De posse dessas informações, os criminosos começavam a pedir dinheiro a essas pessoas como ajuda. Na maioria das vezes, quantias nos valores de R$ 100,00 até R$ 150,00 eram depositadas em contas de laranjas. Esses bandidos sacavam as quantias nos caixas eletrônicos e ainda faziam transações em posto de combustíveis, na capital, utilizando frentistas.

Prisão

O chefe do Departamento de Combate a Crimes Cibernéticos, órgão ligado à Seic, delegado Odilardo Muniz, disse que a polícia, ainda na sexta-feira, conseguiu monitorar um dos criminosos, Roberth Silva, após realizar um saque no Banco do Brasil, na capital, e acabou preso no bairro Coroado. Ele acabou entregando o resto do bando.

Ainda no Coroado, a polícia prendeu mais um integrante do bando, Randerson dos Santos, que portava uma arma de fogo. Logo após foi preso Paulo Heitor, no bairro do João Paulo, e em seguida Wanderson Sousa, no bairro da Cohab. Todos os detidos vão responder pelos crimes de associação criminosa, porte ilegal de arma de fogo e estelionato.

DESAPARECIDO

Jadilson da Silva Dantas, de 26 anos, desapareceu de sua residência, na Vila Isabel Cafeteira, desde o dia 22 de junho deste ano, quando saiu para comprar um tênis, no Centro. Ele é ex-paciente do Hospital La Ravardière, onde fazia tratamento de depressão. Qualquer informação, ligar para falar com o pai dele, Aldecir Santos, pelo telefone 98- 98751-7047.

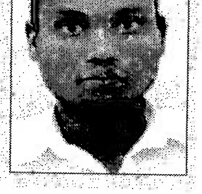

MINISTÉRIO PÚBLICO
ESTADO DO MARANHÃO
Procuradoria Geral de Justiça
COORDENADORIA DE COMUNICAÇÃO

VEÍCULO		EDITORIA
( ) O Estado do MA ( ) O Imparcial (X) Pequeno ( ) Debate ( ) Extra	( ) Atos e Fatos ( ) A tarde ( ) Correio de Notícias ( ) O quarto poder ( ) Internet / Blog	( ) Política ( ) Cidades / Vida ( ) Geral (X) Polícia ( ) Outros
DATA 26 / 07 / 2016	Página 12	( ) Gerada ( ) Espontânea ( ) Positiva ( ) Negativa

Adolescente suspeita de matar mãe adotiva é apreendida em Santa Inês

Garota estava acompanhada do namorado, de 16 anos, que também teria participado do crime

NELSON MELO

A adolescente de 14 anos procurada desde a manhã de sábado (23), após o achado de cadáver ocorrido no Parque Aurora – região do Cohatrac, em São Luís, foi apreendida ontem (25) na cidade de Santa Inês. Ela é apontada como sendo a principal suspeita de ter matado a sua mãe adotiva, Tatiana Albuquerque Cutrim Alves, de 48 anos. Quando foi localizada, a garota estava acompanhada de seu namorado, de 16, que a teria ajudado a assassinar a mulher com golpes de faca.

Sobre o caso, o comandante do 7º Batalhão de Polícia Militar (BPM) de Santa Inês, tenente-coronel João Machado da Silva, relatou que, logo após o crime foi distribuída, em toda a cidade, fotos dos dois jovens, pois existia a possibilidade de eles terem fugido da capital para lá. Diante da divulgação de suas imagens, os dois adolescentes foram capturados na manhã desta segunda-feira (25), no bairro Sabak, por uma guarnição que passava pelo local e os observou na rua.

CONFESSOU O CRIME

Aos policiais, a garota teria confessado o assassinato, narrando que, enquanto segurava sua mãe, o adolescente aplicou duas facadas nela. Mas eles pretendiam, também, estrangulá-la, o que não ocorreu porque teriam percebido que a vítima já estava morta. Porém, na data do homicídio, peritos do Instituto de Criminalística (Icrim) encontraram uma corrente de aço apertada no pescoço de Tatiana Albuquerque, que estava no chão, com manchas de sangue por grande parte do piso.

A jovem, em depoimento prestado aos policiais militares, também justificou que planejou e matou Tatiana porque ela não aprovava seu namoro com o rapaz, sendo que, dias antes do assassinato, as duas teriam discutido bastante por conta do relacionamento entre os dois adolescentes. O tenente-coronel frisou que os dois suspeitos estavam em Santa Inês à procura de uma casa para alugar, para, finalmente, morarem juntos, colocando seus planos em prática.

O CASO

Tatiana Albuquerque foi achada morta no início da manhã de sábado, quando vizinhos, curiosos para saber do que se tratava o forte cheiro exalado da casa na qual ela morava, na Rua H, descobriram o cadáver no chão. A polícia foi acionada, assim como a Perícia Criminal e o Instituto Médico Legal (IML); enquanto uma equipe do plantão da Superintendência de Homicídios e Proteção a Pessoas (SHPP) procurava a filha adotiva da vítima e o namorado da jovem, apontados logo como os autores do assassinato.

Fotos|Divulgação

Casal de adolescentes logo após a sua localização, na cidade de Santa Inês

A garota e sua mãe adotiva, morta de forma cruel na casa onde residiam

MINISTÉRIO PÚBLICO
ESTADO DO MARANHÃO
Procuradoria Geral de Justiça
COORDENADORIA DE COMUNICAÇÃO

VEÍCULO		EDITORIA
( ) O Estado do MA ( ) O Imparcial ( ) Pequeno ( ) Debate (X) Extra	( ) Atos e Fatos ( ) A tarde ( ) Correio de Notícias ( ) O quarto poder ( ) Internet / Blog	( ) Política ( ) Cidades / Vida ( ) Geral (X) Polícia ( ) Outros
DATA 26 / 07 / 2016	Página 7	( ) Gerada ( ) Espontânea ( ) Positiva ( ) Negativa

Adolescente confessa ter matado mãe adotiva com ajuda do namorado

Durante a manhã desta segunda-feira (25), a Polícia Militar apreendeu o casal de adolescentes suspeito de assassinar Tatiana Albuquerque Cutrim Alves, no bairro Planalto Anil III (Parque Aurora), em São Luís. Ela tinha 49 anos e foi encontrada morta com uma corrente de ferro enrolada no pescoço e perfurações no corpo, no último sábado (23).

De acordo com informações da polícia, Tatiana era mãe adotiva da jovem de 14 anos, que confessou ter planejado o crime com o namorado, de 16 anos. Ainda segundo a PM, o adolescente teria esfaqueado a mulher enquanto a garota a segurava para facilitar a ação.

Há suspeitas de que o crime tenha sido motivado pela oposição da mãe ao relacionamento dos dois. Conforme apurado pelo delegado da Delegacia de Homicídios, Estefânio Aragão, Tatiana e a jovem haviam discutido com frequência em dias anteriores. "A família disse que Tatiana não aceitava o namoro e por isso elas brigavam com frequência", contou.

Eles foram encontrados no município de Santa Inês, a 250 quilômetros da capital, onde estavam procurando uma casa para alugar. Ambos foram levados para São Luís e devem prestar esclarecimentos à Polícia Civil. Fonte :Blog do Luis Pablo.

Bandidos levam farofa e pão com ovo de companhia teatral

Cinco bandidos invadiram e assaltaram o camarim da companhia teatral Pao com Ovo na tarde de domingo (24). O grupo se preparava para uma apresentação na Praça da Ressurreição, no bairro do Anjo da Guarda, quando foi surpreendido pela quadrilha de assaltantes.

Segundo informações policiais, os homens estavam em um Punto preto. Eles roubaram celulares, relógio, câmera filmadora, notebook e material da peça. Em seguida, a polícia foi acionada, e um dos bandidos foi preso. A filmadora, que tinha sido tomada, foi recuperada.

Após a ação criminosa, os atores apresentaram o espetáculo à comunidade, aliviando o susto.

ASSALTO NA BR 135 - Por volta das 3h de domingo (24), o motorista de um caminhão foi assaltado no km 22 da BR-135, próximo à Estiva.

Segundo informações da Polícia Rodoviária Federal no Maranhão (PRF-MA), a vítima havia descido do caminhão para remover galhos que impediam o tráfego de veículos, quando foi abordada por dois homens armados com armas de fogo. Os criminosos agrediram o motorista e levaram seus pertences.

Quadrilha assalta agência do Bradesco de Vitorino Freire

Quatro homens armados assaltaram a agência do Bradesco no início da manhã desta segunda-feira (25) na cidade de Vitorino Freire, a 323 km de São Luís. Eles levaram R$ 50 mil do cofre da agência. A polícia não tem pistas do paradeiro do grupo.

Segundo o delegado Thiago Bardal, os homens estavam bem vestidos e por isso não levantaram nenhuma suspeita ao entrarem na agência logo após a abertura. Uma vez dentro do estabelecimento, renderam o vigilante e anunciaram o assalto. Os quatro bandidos fugiram em um veículo Gol branco, em sentido a cidade de Bom Lugar. Não houve tumulto, nem troca de tiros.

MINISTÉRIO PÚBLICO
ESTADO DO MARANHÃO
Procuradoria Geral de Justiça
COORDENADORIA DE COMUNICAÇÃO

VEÍCULO		EDITORIA
( ) O Estado do MA ( ) O Imparcial ( ) Pequeno (X) Debate ( ) Extra	( ) Atos e Fatos ( ) A tarde ( ) Correio de Notícias ( ) O quarto poder ( ) Internet / Blog	( ) Política ( ) Cidades / Vida ( ) Geral (X) Polícia ( ) Outros
DATA 26 / 07 / 2016	Página 7	( ) Gerada ( ) Espontânea ( ) Positiva ( ) Negativa

Filha adotiva confessou que planejou assassinato da mãe, diz PM

A Polícia Militar prendeu na manhã dessa segunda-feira (25), em Santa Inês, um casal de adolescentes suspeitos de assassinar Tatiana Albuquerque Cutrim Alves, de 49 anos. Ela era mãe adotiva da jovem de 14 anos e foi encontrada morta no último sábado (23).

Segundo o Coronel Machado, da Regional de Santa Inês, o jovem de 16 anos, namorado da adolescente, confessou que deu os golpes de faca que levaram Tatiana a morte. Ainda segundo o jovem, a namorada que teria planejado o crime e ajudou segurando a mãe para que ele a esfaqueasse. O PM disse que a jovem também confessou ter planejado o crime.

(Foto: Reprodução/TV Mirante)

Tatiana, de 49 anos, foi encontrada morta no interior de sua residência

O casal foi encontrado em um cruzamento do bairro Sabak. Eles estavam carregando mochilas e, segundo o jovem, procuravam uma casa para alugar. "Ele disse que veio para a casa de um amigo, mas o jovem está em São Luís. Então, estavam procurando uma casa para alugar", explicou o Coronel Machado.

A polícia suspeita que a motivação do crime teria sido o fato da mãe se opor ao relacionamento da filha com o jovem.

O delegado da Delegacia de Homicídios, Estefânio Aragão, disse ao G1 que nos últimos dias Tatiana e a filha estavam discutindo com frequência.

"Nós conseguimos apurar por lá com os familiares é que a vítima não aceitava o namoro da filha e por conta disso mesmo elas estavam brigando com muita frequência, o que faz da menina e o seu namorado os principais suspeitos do homicídio", revelou. *Fonte: G1.*

Assalto

Quatro homens armados assaltaram a agência do Bradesco no início da manhã dessa segunda-feira (25) na cidade de Vitorino Freire, a 323 km de São Luís. Eles levaram R$ 50 mil do cofre da agência. Até agora a polícia não tem pistas do paradeiro do grupo. Segundo o delegado Thiago Bardal, os homens estavam bem vestidos e por isso não levantaram nenhuma suspeita ao entrarem na agência logo após a abertura. Uma vez dentro do estabelecimento, renderam o vigilante e anunciaram o assalto. Os quatro bandidos fugiram em um veículo Gol branco, em sentido a cidade de Bom Lugar. Não houve tumulto, nem troca de tiros.

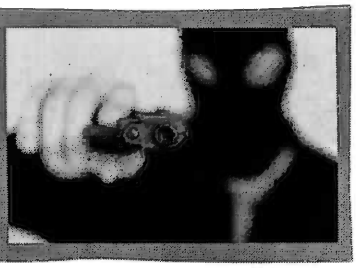

MINISTÉRIO PÚBLICO
ESTADO DO MARANHÃO
Procuradoria Geral de Justiça
COORDENADORIA DE COMUNICAÇÃO

VEÍCULO		EDITORIA
( ) O Estado do MA	( ) Atos e Fatos	( ) Política ( ) Cidades / Vida ( ) Geral (X) Polícia
( ) O Imparcial	( ) A tarde	
(X) Pequeno	( ) Correio de Notícias	( ) Outros
( ) Debate	( ) O quarto poder	
( ) Extra	( ) Internet / Blog	
DATA 26 / 07 / 2016	Página 12	( ) Gerada ( ) Espontânea ( ) Positiva ( ) Negativa

Apresentados suspeitos por aplicar golpe pelo WhatsApp

Em uma entrevista coletiva, realizada no auditório da Secretaria estadual de Segurança Pública (SSP/MA), foram apresentados, nesta segunda-feira (25), quatro membros de uma quadrilha que aplicava golpes com o uso do WhatsApp. O grupo se apoderava de contas do aplicativo, reabilitava chips desativados e pedia dinheiro aos amigos das vítimas. Um funcionário da operadora Vivo está entre os detidos.

Foi dito pelo delegado Odilardo Muniz, titular do Departamento de Combate a Crimes Tecnológicos (DCCT), da Superintendência Estadual de Investigações Criminais (Seic), que Wanderson Sousa Soeiro, de 25 anos, funcionário da operadora, reativava os chips e tinha acesso à agenda dos clientes, repassando-a aos demais membros do bando, presos na última sexta-feira (22) e que colocavam os chips em outro aparelho, iniciando conversas com os amigos da lista de contatos.

Desse modo, explicou Odilardo, os outros cúmplices, especialmente Robert Wagner Silva Serra, 31, pediam dinheiro emprestado aos colegas das vítimas, que depositavam a grana, em contas "laranjas" ou dos próprios suspeitos, em valores que variavam entre R$ 100 a R$ 200. O grupo, conforme o delegado, utilizava argumentos diversos, como a simulação de que estavam doentes ou com problemas mecânicos em seus carros, agindo como se fossem de fato os titulares das contas.

Com a quantia depositada, Robert Wagner e os outros, identificados como Randerson dos Santos Castro, 25, o "Beiço"; e Paulo Heitor Campos Pinheiro, 30, o "Paulinho", seguiam ao Banco 24 Horas e retiravam o dinheiro. Como as agências têm seus limites diários, eles compareciam a um posto de combustível e simulavam abastecer o carro, usando cartões de crédito e débito. Combinado com o frentista, que recebia 10% do valor, o golpe era feito com sucesso, de acordo com o delegado Odilardo.

Titular da Seic, delegado Tiago Bardal esclareceu que o grupo de estelionatários atuava no Maranhão e em outros estados, como na Paraíba, por exemplo, onde teriam aplicado um golpe no valor de R$ 1.200 mil. Na capital, o prejuízo estimado gira em torno de R$ 6 mil, sendo que o bando tinha preferência por contas de empresas, para que pudessem entrar nos grupos do cliente por quem os suspeitos se passavam, conseguindo, "na lábia", a quantia solicitada aos amigos das vítimas.

Segundo o delegado-geral, Lawrence Melo, outros dois membros da quadrilha estão foragidos, tendo sido já identificados. Na audiência de custódia dos detidos, ocorrida no domingo (24), o juiz converteu a prisão em flagrante em prisão preventiva dos capturados, como citado por Bardal na coletiva.

(NELSON MELO)

G. Ferreira

Suspeitos por aplicar golpes usando o WhatsApp, quando eram apresentados na SSP

Suspeitos bem vestidos levam R$ 50 mil do Banco Bradesco

Por volta das 9h30 desta segunda-feira (25), quatro homens, bem vestidos, assaltaram o Banco Bradesco da cidade maranhense de Vitorino Freire, no momento em que os funcionários abriam a agência. Após renderem os vigilantes, os criminosos teriam subtraído a quantia no valor de R$ 50 mil, que estava em cima do balcão.

Os suspeitos teriam chegado ao prédio armados com revólveres e pistolas. Quando o grupo entrou na agência, havia poucos clientes e os funcionários, de acordo com o delegado Tiago Bardal, titular da Superintendência Estadual de Investigações Criminais (Seic). Para fugir, os criminosos tomaram de assalto um veículo Gol branco, cuja placa seria PSC-9771, que pertence a um dos clientes, e teriam escapado em direção ao município de Bom Jardim. Porém, outras informações dão conta de que seguiram ao Povoado Pedra do Salgado, zona rural de Vitorino Freire. (NM)

Fim de semana registra oito assassinatos na Grande SL

Oito pessoas foram mortas neste fim de semana, entre as madrugadas de sábado (23) e ontem (25), em pontos distintos da região metropolitana de São Luís. Em um dos casos, uma mulher não resistiu ao ser esfaqueada dentro de sua casa, no Parque Aurora, na capital. Em outro, dois jovens tombaram em confronto com a polícia, quando assaltavam uma residência, cujos ocupantes passaram por momentos de terror.

Com relação aos homicídios dolosos, quando há a intenção de matar, segundo dados do portal da Secretaria de Segurança Pública do Maranhão (SSP/MA), a primeira morte ocorreu na madrugada de sábado, no Parque Aurora, na região do Cohatrac, onde vizinhos encontraram o corpo de Tatiana Albuquerque Cutrim Alves, de 48 anos, que estava estendida no chão de sua casa, com uma corrente apertada em seu pescoço. Ela teria sido assassinada pela sua filha adotiva e pelo namorado desta.

No início da manhã, dois homens em uma motocicleta assassinaram a tiros Marcelo Platiny Nunes Silva, 24, em uma rua da Cidade Operária. Em seguida, no Cajupe, zona rural da capital, houve a morte de José Domingos Luz Guterres, 47, que levou golpes de faca.

No dia seguinte, por volta das 21h, desconhecidos mataram com disparos de arma de fogo Wanderson Carlos de Souza Mota, 25, no Novo Angelim. Seguido das mortes de Evilson Bezerra Gomes, 35 (na Cohab-Anil 1), e um adolescente de 17 (no Jaracati). Este último foi executado na madrugada desta segunda-feira.

MORTOS EM CONFRONTO

Perto das 20h10 de sábado, Jhonatan Santos da Conceição, 17, e Jardesson Mendes Farias, 18, morreram baleados no Gapara, na área Itaqui-Bacanga, depois de invadirem uma casa, com oito pessoas dentro, juntamente com outros comparsas, que teriam torturado a família, que ficou sob a mira de armas de fogo. Com a chegada da polícia, houve troca de tiros, culminando na morte dos dois e na captura de três. Outro, no entanto, conseguiu escapar. (NM)

MINISTÉRIO PÚBLICO
ESTADO DO MARANHÃO
Procuradoria Geral de Justiça
COORDENADORIA DE COMUNICAÇÃO

VEÍCULO		EDITORIA
( ) O Estado do MA ( ) O Imparcial ( ) Pequeno (X) Debate ( ) Extra	( ) Atos e Fatos ( ) A tarde ( ) Correio de Notícias ( ) O quarto poder ( ) Internet / Blog	( ) Política ( ) Cidades / Vida ( ) Geral ( ) Polícia (X) Outros ÚLTIMAS
DATA 26 / 07 / 2016	Página 8	( ) Gerada ( ) Espontânea ( ) Positiva ( ) Negativa

Polícia Civil prende suspeitos de aplicar golpes via whatsapp com números clonados

Através dessa clonagem, a quadrilha passava mensagem às vítimas pedindo ajuda financeira, por meio de depósito bancário em contas correntes

Um novo tipo de golpe foi descoberto pela Secretaria de Estado da Segurança Pública (SSP), por intermédio da Superintendência Estadual de Investigações Criminais (SEIC). Uma quadrilha que clonava números e utilizava um aplicativo de conversas para aplicar o golpe foi desarticulada e os suspeitos Robert Wagner Silva Serra, conhecido como "Cacá", Paulo Heitor Campos Pinheiro, Wanderson Sousa Soeiro e Randerson dos Santos Castro, foram apresentados na tarde de ontem (25) em coletiva na sede da secretaria.

Suspeitos Robert Wagner Silva Serra, Paulo Heitor Campos Pinheiro, Wanderson Sousa Soeiro e Randerson dos Santos Castro

O delegado-geral da Polícia Civil, Lawrence Melo, explicou que o Departamento de Combate a Crimes Tecnológicos, ligado à SEIC, identificou que os envolvidos, que são suspeitos de clonar números no aplicativo WhatsApp, se passavam por amigos dos proprietários das linhas. Através dessa clonagem passavam mensagem às vítimas pedindo ajuda financeira, por meio de depósito bancário em contas correntes. Wanderson Sousa é funcionário de uma operadora de telefonia e era ele quem habilitava os chips, dando acesso livre aos contatos dos números clonados.

"De posse desse chip um outro integrante habilitava o Whatsapp no aparelho que estava com ele. Fazia se passar pelo titular do número e acessava a agenda de amigos e parentes da pessoa. Em contato, via aplicativo, o integrante da quadrilha relatava dificuldades financeiras, tanto do ponto de vista de saúde, quanto do ponto de vista material, e solicitava transferência para a conta de laranjas, que eram indicadas", relatou Lawrence.

Segundo o delegado-geral, a quadrilha geralmente realizava o saque e quando excedia o limite de saque iam a um determinado posto de gasolina, onde passavam o valor restante no débito e davam 10% para que o frentista desse o dinheiro em espécie.

O diretor do Departamento de Combate a Crimes Tecnológicos (DCCT), delegado Odilardo Muniz, orienta que, por se tratar de uma nova prática, é importante que os usuários de aplicativo reforcem os cuidados "É preciso desconfiar se o colega não costuma pedir dinheiro O problema desse golpe é a facilidade das vítimas de pedir dinheiro e a facilidade de, hoj em dia, se transferir esses valores por meio dos aplicativos d bancos, tornando rápida a açã dos criminosos", informou Odlardo. Ele indica que outras vítmas compareçam à SEIC pa ajudar nas investigações.

MINISTÉRIO PÚBLICO
ESTADO DO MARANHÃO
Procuradoria Geral de Justiça
COORDENADORIA DE COMUNICAÇÃO

VEÍCULO		EDITORIA
( ) O Estado do MA	( ) Atos e Fatos	( ) Política ( ) Cidades / Vida ( ) Geral ( ) Polícia
(X) O Imparcial	( ) A tarde	
( ) Pequeno	( ) Correio de Notícias	(X) Outros VIDA
( ) Debate	( ) O quarto poder	
( ) Extra	( ) Internet / Blog	
DATA 26 / 07 / 2016	Página 4	( ) Gerada ( ) Espontânea ( ) Positiva ( ) Negativa

Presos suspeitos de clonar WhatsApp

Em poder dos quatro homens conduzidos pela polícia foram encontrados chips de várias operadoras e um a arma de fogo calibre 38. Justiça determinou prisão preventiva.

Quatro homens suspeitos de clonar o aplicativo WhatsApp para aplicar golpes na região metropolitana de São Luís foram presos no bairro do Coroado com chips de várias operadoras e uma arma de fogo de calibre 38 na ocasião do flagrante.

Após uma audiência de custódia, a Justiça determinou a prisão preventiva de Robert Wagner Silva Serra, vulgo "Cacá", Paulo Heitor Campos Pinheiro, Wanderson Sousa Soeiro e Randerson dos Santos Castro.

Eles foram apresentados pelo Delegado Geral da Polícia Civil Laurence Mello, o Superintende da SEIC, Tiago Bardal e o Delegado de Crimes Tecnológicos Edilardo Muniz para a imprensa na tarde desta segunda dia 25, no Auditório Leofredo Ramos da Secretaria de Segurança Pública, localizada no bairro Outeiro da Cruz.

Roupas caras e carros de play, e belas casas, toda no porcelanato, era resultado de um dinheiro fácil que eles transformavam em luxo. Segundo Tiago Bardas da SEIC, trata-se de uma quadrilha grande e bem articulada que atua tanto em São Luís quanto em outros estados do Brasil. Mas dois suspeitos do crime de estelionato já foram identificados e estão foragidos. A polícia também investiga os possíveis integrantes de outros estados.

O Delegado Edilardo Muniz, que trabalha com crimes na internet, contou que as investigações tiveram início quando a primeira vítima registrada foi até a delegacia civil fazer o boletim de ocorrência. Após a denuncia vieram outras, no Maranhão foram seis registros de pessoas que depositaram o dinheiro nas contas corrente da quadrilha de estelionatários, pensando estar ajudando a um conhecido. Na Paraíba, uma pessoa depositou R$ 1.200, uma terceira vítima chegou a depositar R$ 16 mil na conta da quadrilha.

FOTO: CARLOS GERSON/GAMBRIA PRESS

Delegados Edilardo Muniz, Laurence Mello e Tiago Bardal apresentaram os criminosos ontem à tarde.

Robert Wagner, Paulo Heitor, Wanderson e Handerson foram presos

4

total de pesssoas presas

> Os falsários interferem no funcionamento de aplicativos como o Whatsapp e comprometem o funcionamento. Todo esse procedimento é feito em outro estado, o que dificulta a ação da polícia
>
> **Laurence Mello,**
> Delegado Geral da Polícia Civil

Como funcionava

Se passando por amigos dos proprietários da linha, os homens passavam mensagem às vítimas pedindo ajuda financeira por meio de depósito bancário em contas correntes. Wanderson Sousa é funcionário de uma operadora de telefonia, e era ele que habilitava os chips, dando acesso livre aos WhatsApp clonados. De acordo com Laurence Miller, a transferência era feita em cerca de uma hora e os valores eram baixos. A dificuldade da quadrilha era diluir o dinheiro em conta para não ultrapassar o limite diário de saque.

Como funciona

Os criminosos compram um chip de um cliente de uma determinada operadora, em uma loja oficial da empresa, utilizando identidades falsas e contando com a ajuda de funcionários da empresa. "Os falsários interferem no funcionamento de aplicativos como o Whatsapp e comprometem o funcionamento. Todo esse procedimento é feito em outro estado, o que dificulta a ação da polícia", afirma Laurence Mello. A vítima baixa novamente o aplicativo que, por procedimento padrão, pede para digitarem o DDD e o número de telefone para que seja enviado um código de confirmação por SMS. Dessa forma, o código vai direto para o chip clonado que utilizam os dados da vítima para fazer pedidos de transferência de dinheiro a amigos da própria vítima.

FACADAS

Agresão covarde contra mulher

Um ato de covardia contra uma mulher foi registrado no município de Santa Rita, distante cerca de 70 km da capital maranhense. O fato aconteceu por volta de 23h30 do último domingo (24), na Praça Dr. Carlos Macieira, localizada no Centro. Camile Mendes Gomes foi abordada por Isabele Costa Duran e Ricardo Rodrigo Ferreira dos Santos. Testemunhas contaram que Ricardo segurou Camile, enquanto Isabele desferiu vários golpes com uma faca de serra no rosto da vítima.

A viatura com policiais militares da ronda que passavam pela praça só perceberam a ação quando populares gritaram que havia uma pessoa sendo agredida. Ricardo e Isabele foram levados para delegacia de polícia civil para procedimentos legais sobre o caso. A vítima foi encaminha para o hospital municipal.

Ricardo Rodrigo é acusado de dominar a vítima esfaqueada

MINISTÉRIO PÚBLICO
ESTADO DO MARANHÃO
Procuradoria Geral de Justiça
COORDENADORIA DE COMUNICAÇÃO

VEÍCULO		EDITORIA
( ) O Estado do MA ( ) O Imparcial ( ) Pequeno ( ) Debate (X) Extra	( ) Atos e Fatos ( ) A tarde ( ) Correio de Notícias ( ) O quarto poder ( ) Internet / Blog	( ) Política ( ) Cidades / Vida ( ) Geral (X) Polícia ( ) Outros
DATA 26 / 07 / 2016	Página 7	( ) Gerada ( ) Espontânea ( ) Positiva ( ) Negativa

Colisão frontal resulta na morte de duas pessoas na BR-010

Uma colisão frontal resultou na morte de duas pessoas de um mesmo veículo no km 342 da BR-010, em Açailândia (MA), na noite de domingo (24). Depois de chocar-se contra um caminhão-baú, o carro de passeio modelo desceu um barranco e capotou com os dois ocupantes do automóvel.

O motorista Francisco Barbosa de Sousa e passageira, não identificada, morreram ainda no local do acidente.

Segundo a Superintendência Regional da Polícia Rodoviária Federal (PRF), ao todo foram quatro acidentes registrados no domingo, sendo dois com feridos e apenas o da BR-010 com registro de mortes.

Veículo ficou destruído após choque e capotagem

ACIDENTES NO FIM DE SEMANA - Na madrugada, um caminhão-tanque saiu da pista, capotou em uma região de barranco e se incendiou no km 448 da BR-222, próximo à cidade de Santa Luzia (MA). Apesar da gravidade do acidente, não houve vítimas.

Segundo a PRF, é possível que o motorista do caminhão – que saiu ileso do acidente – tenha dormido ao volante.

OUTRO ACIDENTE - Na manhã desta segunda-feira (25), aconteceu um acidente envolvendo uma Van e dois caminhões. A colisão foi registrada na BR-010, próximo ao povoado Bananal, em Imperatriz.

Segundo informações da Polícia Rodoviária Federal (PRF), os feridos foram levados pelo Serviço de Atendimento Móvel de Urgência (Samu), para o Hospital Municipal de Imperatriz (HMI).

Homem é morto a golpes de faca em Montes Altos

Um homem identificado como Lauro Tibério da Silva Medeiros foi morto a facadas no fim de semana em um clube de festas no município de Montes Altos, que fica localizado acerca de 70km de Imperatriz.

Segundo informações de testemunhas, aconteceu uma briga entre duas pessoas no clube, sendo que um homem segurou a vítima, e outro, ainda, não identificado efetuou os golpes de arma branca contra Lauro Tibério.

O corpo da vítima foi encaminhado para o Instituto Médico Legal (IML), Imperatriz.

MECÂNICO MORTO - O mecânico de moto Ronildo Sousa morreu na tarde de domingo (24) após um acidente de trânsito na Avenida da Liberdade, Bairro Vila Cafeteira, em Imperatriz. Segundo informações, ele estava em alta velocidade e um idoso estava atravessando a rua, ele foi desviar a moto pra não bater no ancião e perdeu controle, batendo em outra moto e em seguida batendo cabeça meio-fio.

Ronildo Sousa, 22 anos, trabalhava consertando motos na Moto Show, localizada na Avenida Ceará.

MINISTÉRIO PÚBLICO
ESTADO DO MARANHÃO
Procuradoria Geral de Justiça
COORDENADORIA DE COMUNICAÇÃO

VEÍCULO		EDITORIA
( ) O Estado do MA ( ) O Imparcial ( ) Pequeno ( ) Debate (X) Extra	( ) Atos e Fatos ( ) A tarde ( ) Correio de Notícias ( ) O quarto poder ( ) Internet / Blog	( ) Política ( ) Cidades / Vida ( ) Geral (X) Polícia ( ) Outros
DATA 26 / 07 / 2016	Página 7	( ) Gerada ( ) Espontânea ( ) Positiva ( ) Negativa

VIOLÊNCIA SEM LIMITES

Nove corpos passam pelo IML vítimas de assassinatos na Ilha de São Luís

Entre o sábado (23) e domingo (24), deram entrada no Instituto Médico Legal (IML) de São Luís, nove corpos, vítimas de arma de fogo e de arma branca. O caso que mais chamou a atenção foi o da dona de casa Tatiana Albuquerque Cutrim Alves, de 49 anos, que teve seu corpo encontrado cheio de hematomas em sua própria residência no bairro Planalto Anil III. Ela foi vítima de arma branca, e as informações são que a própria filha (adotiva), de 14 anos, e o namorado, de 16, teriam asfixiado Tatiana com uma corrente, devido à recusa da mãe de aceitar o namoro. Os adolescentes foram apreendidos na manhã desta segunda-feira na cidade de Santa Inês.

Foram vítimas, também de homicídio, Marcelo Tatinir Nunes, de 24 anos, com vários tiros, perto da sua casa, sem autores identificados. Além dele, os corpos de Gilberson Mendes Sarja, de 18 anos, e outro adolescente, de 17 anos, também deram entrada no IML. Eles participaram de um assalto à mão armada, e foram baleados.

Jefferson Cantanhede, de 20 anos, morreu Na Vila Bacanga, em São Luís, vítima de arma de fogo. Ele ainda foi levado ao Hospital da Mulher (o mais próximo do local), mas não resistiu. José Domingo Luz Guterres, de 47 anos, morreu por arma branca, no Cujupe. Esse também foi o caso de Ernilson Bezerra Gomes, de 35 anos, corpo encaminhado da UPA do Araçagy.

Dois corpos, sem identificação, chegaram ao IML, também. Um deles foi vítima de arma de fogo.

Cadáver é achado na área do Mercado Municipal de Rosário

No início da manhã desta segunda-feira (25) populares que frequentam a feira, na região do mercado central do município de Rosário, encontraram um corpo de um homem com várias perfurações possivelmente feita por faca.

A vítima foi identificada por Willame, o corpo do mesmo estava sobre um papelão e apresentava perfurações na altura do abdome. As guarnições da polícia estiveram no local e constataram a veracidade do fato. No local não souberam dar mais informações, apenas foi informado que Willame já teria várias passagens na delegacia por furto.